

Memoria Estudio de Seguridad

Memoria descriptiva de los procedimientos, equipos técnicos y medios auxiliares que se van a utilizar o cuya utilización está prevista. Identificación de los riesgos laborales que pueden ser evitados, indicando a tal efecto las medidas técnicas necesarias para ello. Relación de riesgos laborales que no pueden eliminarse especificando las medidas preventivas y protecciones técnicas tendentes a controlar y reducir dichos riesgos valorando su eficacia.

Adaptado al Real Decreto 1627/97 por el que se establecen las disposiciones mínimas de seguridad y de salud en las obras de construcción, a la Ley 54/2003 y al RD 171/2004 al RD 2177/2004 y a las recomendaciones establecidas en la "Guía Técnica" publicada por el INSH.

ESTUDIO DE SEGURIDAD Y SALUD DEL PROYECTO BÁSICO Y DE EJECUCIÓN DE RESTAURACIÓN DE PARAPETOS
ENTRE SAN BERNARDO Y SANTA TECLA

EVA RIERA LOCK, ARQUITECTA TÉCNICA MUNICIPAL

13 de Marzo de 2009

1. Descripción de la obra

1.1. Datos generales del proyecto y de la obra

Descripción del Proyecto y de la obra sobre la que se trabaja	<p>La obra se centra en labores de restauración abarcando la de los parapetos de los Baluartes de Santa Tecla y San Bernardo, los incluidos en la cortina entre estos dos baluartes y la cortina hasta el Museo bajo el Baluarte de Santa Tecla. También se contempla la creación de una Cubierta Ventilada sobre el Museo del Baluarte de Santa Tecla para evitar las constantes humedades. En todos los baluartes se van a eliminar elementos vegetales, con reposiciones puntuales de pérdidas de sillería con material pétreo y centrando la actuación en las derramas de coronación del parapeto, rellenando los volúmenes perdidos con material adecuado y rematándolas formando soleras a base de cal hidráulica para evitar la entrada de agua en el interior de la muralla. Existen distintas tiologías de parapeto y las actuaciones correspondientes se detallan en el proyecto, pero en lo que se respecta a los riegos podemos considerarlos todos similares.</p> <p>Respecto a la cubierta ventilada se ejecutarán los siguientes puntos:</p> <ul style="list-style-type: none">- Levantamiento del pavimento actual con recuperación del volumen de piedra existente para su posterior recolocación.- Excavación de la superficie destinada a la cubierta a una profundidad de 50cm y unos canales cada 70cm. Se ejecutará la cubierta según se marca en el proyecto.
Situación de la obra a construir	Baluartes Santa Tecla y San Bernardo, en Dalt Vila, Municipio de Eivissa
Técnico autor del proyecto	Fernando Cobos Gerra
Coordinador en materia de seguridad y salud durante la fase de redacción del proyecto	Eva Riera Lock

Número medio mensual de trabajadores previsto en la obra:

A efectos del cálculo de "Equipos de protección individual" así como de las "Instalaciones y servicios de Higiene y Bienestar" necesarios, se tendrá en cuenta el número de trabajadores medios empleados, el cual es el que se especifica en la tabla siguiente :

Presupuesto de ejecución por contrata PEC (Euros)	599352
Porcentaje de mano de obra	37
Número de años previsto	1
Precio medio de la hora	12
Número de horas trabajadas por año	1920
Número de trabajadores previsto en obra	10

2. Justificación documental

2.1. Justificación del Estudio de Seguridad y Salud

Para dar cumplimiento a los requisitos establecidos en el Capítulo II del RD 1627/97 en el que se establece la obligatoriedad del Promotor durante la Fase de Proyecto a que se elabore un Estudio de Seguridad y Salud al darse alguno de estos supuestos :

- a) Que el presupuesto de ejecución por contrata incluido en el proyecto sea igual o superior a 75 millones de pesetas (450.759,08 €).
- b) Que la duración estimada sea superior a 30 días laborales, empleándose en algún momento a más de 20 trabajadores simultáneamente.
- c) Que el volumen de mano de obra estimada, entendiéndose por tal la suma de los días de trabajo del total de los trabajadores en la obra sea superior a 500.
- d) las obras de túneles, galería, conducciones subterráneas y presas.

A la vista de los valores anteriormente expuestos y dadas las características del proyecto objeto, al no cumplir los supuestos anteriores, se deduce que el promotor queda obligado a que se elabore un **Estudio de Seguridad y Salud**, el cual se desarrolla en este documento.

2.2. Objetivos del Estudio de Seguridad

De acuerdo con las prescripciones establecidas por la Ley 31/1995, de *Prevención de Riesgos Laborales*, y en el RD 1627/97, sobre *Disposiciones Mínimas de Seguridad y Salud en las Obras de Construcción*, el objetivo de esta Memoria de este Estudio de Seguridad y Salud es marcar las directrices básicas para que la empresa contratista mediante el Plan de seguridad desarrollado a partir de este Estudio, pueda dar cumplimiento a sus obligaciones en materia de prevención de riesgos laborales.

- En el desarrollo de esta Memoria, se han identificado los riesgos de las diferentes Unidades de Obra, Máquinas y Equipos, evaluando la eficacia de las protecciones previstas a partir de los datos aportados por el Promotor y el Proyectista.
- Se ha procurado que el desarrollo de este Estudio de Seguridad, esté adaptado a las prácticas constructivas más habituales, así como a los medios técnicos y tecnologías del momento. Si el Contratista, a la hora de elaborar el Plan de Seguridad a partir de este documento, utiliza tecnologías novedosas, o procedimientos innovadores, deberá adecuar técnicamente el mismo.
- Este Estudio de Seguridad y Salud es el instrumento aportado por el Promotor para dar cumplimiento al *Artículo 7 del RD 171/2004*, al entenderse que la "Información del empresario titular (Promotor) queda cumplida mediante el Estudio de Seguridad y Salud, en los términos establecidos en los artículos 5 y 6 del RD 1627/97".
- Este "Estudio de Seguridad y Salud" es un capítulo más del proyecto de ejecución, por ello deberá estar en la obra, junto con el resto de los documentos del Proyecto de ejecución.
- Este documento no sustituye al Plan de Seguridad.

3. Deberes, obligaciones y compromisos

Según los Arts. 14 y 17, en el Capítulo III de la Ley de Prevención de Riesgos Laborales se establecen los siguientes puntos:

1. Los trabajadores tienen derecho a una protección eficaz en materia de seguridad y salud en el trabajo. El citado derecho supone la existencia de un correlativo deber del empresario de protección de los trabajadores frente a los riesgos laborales. Este deber de protección constituye, igualmente, un deber de las Administraciones Públicas respecto del personal a su servicio. Los derechos de información, consulta y participación, formación en materia preventiva, paralización de la actividad en caso de riesgo grave e inminente y vigilancia de su estado de salud, en los términos previstos en la presente Ley, forman parte del derecho de los trabajadores a una protección eficaz en materia de seguridad y salud en el trabajo.

2. En cumplimiento del deber de protección, el empresario deberá garantizar la seguridad y la salud de los trabajadores a su servicio en todos los aspectos relacionados con el trabajo. A estos efectos, en el marco de sus responsabilidades, el empresario realizará la prevención de los riesgos laborales mediante la integración de la actividad preventiva en la empresa y la adopción de cuantas medidas sean necesarias para la protección de la seguridad y la salud de los trabajadores, con las especialidades que se recogen en los artículos siguientes en materia de plan de prevención de riesgos laborales, evaluación de riesgos, información, consulta y participación y formación de los trabajadores, actuación en casos de emergencia y de riesgo grave e inminente, vigilancia de la salud, y mediante la constitución de una organización y de los medios necesarios en los términos establecidos en el capítulo IV de esta ley.

El empresario desarrollará una acción permanente de seguimiento de la actividad preventiva con el fin de perfeccionar de manera continua las actividades de identificación, evaluación y control de los riesgos que no se hayan podido evitar y los niveles de protección existentes y dispondrá lo necesario para la adaptación de las medidas de prevención señaladas en el párrafo anterior a las modificaciones que puedan experimentar las circunstancias que incidan en la realización del trabajo.

3. El empresario deberá cumplir las obligaciones establecidas en la normativa sobre prevención de riesgos laborales.

4. Las obligaciones de los trabajadores establecidas en esta Ley, la atribución de funciones en materia de protección y prevención a trabajadores o Servicios de la empresa y el recurso al concierto con entidades especializadas para el desarrollo de actividades de prevención complementarán las acciones del empresario, sin que por ello le eximan del cumplimiento de su deber en esta materia, sin perjuicio de las acciones que pueda ejercitar, en su caso, contra cualquier otra persona.

5. El coste de las medidas relativas a la seguridad y la salud en el trabajo no deberá recaer en modo alguno sobre los trabajadores.

Equipos de trabajo y medios de protección.

1. El empresario adoptará las medidas necesarias con el fin de que los equipos de trabajo sean adecuados para el trabajo que deba realizarse y convenientemente adaptados a tal efecto, de forma que garanticen la seguridad y la salud de los trabajadores al utilizarlos. Cuando la utilización de un equipo de trabajo pueda presentar un riesgo específico para la seguridad y la salud de los trabajadores, el empresario adoptará las medidas necesarias con el fin de que:

- a) La utilización del equipo de trabajo quede reservada a los encargados de dicha utilización.
- b) Los trabajos de reparación, transformación, mantenimiento o conservación sean realizados por los trabajadores específicamente capacitados para ello.

2. El empresario deberá proporcionar a sus trabajadores equipos de protección individual adecuados para el desempeño de sus funciones y velar por el uso efectivo de los mismos cuando, por la naturaleza de los trabajos realizados, sean necesarios. Los equipos de protección individual deberán utilizarse cuando los riesgos no se puedan evitar o no puedan limitarse suficientemente por medios técnicos de protección colectiva o mediante medidas, métodos o procedimientos de organización del trabajo.

4. Prevención de riesgos

4.1. Análisis de los métodos de ejecución y de los materiales y equipos a utilizar

4.1.1. Operaciones previas a la ejecución de la obra

Conforme el Proyecto de ejecución de obra y el Plan de la misma, se iniciarán las operaciones previas a la realización de las obras, procediendo a :

- La organización general de la obra : Vallado, señalización, desvíos de tráfico, accesos a la obra de peatones y de vehículos, etc. tal y como se grafía en los planos.
- Realización de las acometidas provisionales de la obra.
- Colocación de los servicios de Higiene y Bienestar
- Reserva y acondicionamiento de espacios para acopio de materiales paletizados y a montón, tal como se grafía en los planos.
- Montaje de grúas y delimitación de espacios de trabajo siguiendo las especificaciones grafiadas en los planos.
- Acotación de las zonas de trabajo y reserva de espacios.
- Señalización de accesos a la obra.
- Con anterioridad al inicio de los trabajos, se establecerán las instrucciones de seguridad para la circulación de las personas por la obra, tal como se muestra en la tabla siguiente :

Todo el personal que acceda a esta obra, para circular por la misma, deberá conocer y cumplir estas normas, independientemente de las tareas que vayan a realizar.

Estas normas deberán estar expuestas en la obra, perfectamente visibles en la entrada, así como en los vestuarios y en el tablón de anuncios.

Los recursos preventivos de cada contratista o en su defecto los representantes legales de cada empresa que realice algún trabajo en la obra, deberán entregar una copia a todos sus trabajadores presentes en la obra (incluyendo autónomos, subcontratas y suministradores). De dicha entrega deberá dejarse constancia escrita.

NORMAS DE ACCESO Y CIRCULACIÓN POR OBRA

- *No entre en obra sin antes comunicar su presencia, para realizar un efectivo control de acceso a obra, por su bien y el del resto de los trabajadores.*
- *Utilice para circular por la obra calzado de seguridad con plantilla metálica y casco de protección en correcto estado. En caso de realizar algún trabajo con herramientas o materiales que puedan caer, el calzado deberá disponer también de puntera metálica con el fin de controlar el riesgo no evitable de caída de objetos en manipulación.*

Recuerde que los EPIS tienen una fecha de caducidad, pasada la cual no garantizan su efectividad.

- *No camine por encima de los escombros (podría sufrir una torcedura, un tropiezo, una caída, clavarse una tacha, ...).*
- *No pise sobre tablonos o maderas en el suelo. Podría tener algún clavo y clavárselo.*
- *Respete las señales. En caso de ver una señalización de peligro que corte el paso evite el cruzarla. Dicha señalización está indicando una zona de acceso restringido o prohibido.*
- *Haga siempre caso de los carteles indicadores existentes por la obra.*
- *No quite o inutilice bajo ningún concepto, una protección colectiva sin antes haberlo consultado con los recursos preventivo. Sólo bajo la supervisión de los citados recursos preventivos se puede retirar una protección y/o trabajar sin ella.*

- Si encuentra alguna protección en mal estado o mal colocada, adviértalo inmediatamente a los recursos preventivos.
- Circule por la obra sin prisas. Ir corriendo por la obra le puede suponer un accidente o la provocación de un accidente.
- En caso encontrarse obstáculos (andamios de borriquetas o plataformas de trabajo elevadas, con operarios trabajando sobre ellos), esquivelos cambiando de camino. Rodearlo es preferible a sufrir o a provocar un accidente.
- Si tiene que hacer uso de algún cuadro eléctrico, hágalo utilizando las clavijas macho-hembra adecuadas para su conexión.
- Si tiene dudas, no improvise, advierta y pregunte a los recursos preventivos, esa es una de sus funciones.

4.2. Identificación de riesgos y evaluación de la eficacia de las protecciones técnicas y medidas preventivas establecidas, según los métodos y sistemas de ejecución previstos en el proyecto

4.2.1. Método empleado en la evaluación de riesgos

El método empleado para la evaluación de riesgos permite realizar, mediante la apreciación directa de la situación, una evaluación de los riesgos para los que no existe una reglamentación específica.

1º Gravedad de las consecuencias:

La gravedad de las consecuencias que pueden causar ese peligro en forma de daño para el trabajador. Las consecuencias pueden ser ligeramente dañinas, dañinas o extremadamente dañinas. Ejemplos:

Ligeramente dañino	<ul style="list-style-type: none"> - Cortes y magulladuras pequeñas - Irritación de los ojos por polvo - Dolor de cabeza - Discomfort - Molestias e irritación
Dañino	<ul style="list-style-type: none"> - Cortes - Quemaduras - Conmociones - Torceduras importantes - Fracturas menores - Sordera - Asma - Dermatitis - Transtornos músculo-esqueléticos - Enfermedad que conduce a una incapacidad menor
Extremadamente dañino	<ul style="list-style-type: none"> - Amputaciones - Fracturas mayores - Intoxicaciones - Lesiones múltiples - Lesiones faciales - Cáncer y otras enfermedades crónicas que acorten severamente la vida

2º Probabilidad:

Una vez determinada la gravedad de las consecuencias, la probabilidad de que esa situación tenga lugar puede ser baja, media o alta.

Baja	Es muy raro que se produzca el daño
Media	El daño ocurrirá en algunas ocasiones
Alta	Siempre que se produzca esta situación, lo mas probable es que se produzca un daño

3º Evaluación:

La combinación entre ambos factores permite evaluar el riesgo aplicando la tabla siguiente:

	Ligeramente dañino	Dañino	Extremadamente dañino
Probabilidad baja	Riesgo trivial	Riesgo tolerable	Riesgo moderado
Probabilidad media	Riesgo tolerable	Riesgo moderado	Riesgo importante
Probabilidad alta	Riesgo moderado	Riesgo importante	Riesgo intolerable

4º Control de riesgos:

Los riesgos serán controlados para mejorar las condiciones del trabajo siguiendo los siguientes criterios:

Riesgo	¿Se deben tomar nuevas acciones preventivas?	¿Cuándo hay que realizar las acciones preventivas?
Trivial	No se requiere acción específica	
Tolerable	No se necesita mejorar la acción preventiva. Se deben considerar situaciones más rentables o mejoras que no supongan una carga económica importante.	
Moderado	Se deben hacer esfuerzos para reducir el riesgo, determinando las inversiones precisas. Cuando el riesgo moderado esté asociado a consecuencias extremadamente dañinas, se deberá precisar mejor la probabilidad de que ocurra el daño para establecer la acción preventiva.	Fije un periodo de tiempo para implantar las medidas que reduzcan el riesgo.
Importante	Puede que se precisen recursos considerables para controlar el riesgo.	Si se está realizando el trabajo debe tomar medidas para reducir el riesgo en un tiempo inferior al de los riesgos moderados. NO debe comenzar el trabajo hasta que se haya reducido el riesgo.
Intolerable	Debe prohibirse el trabajo si no es posible reducir el riesgo, incluso con recursos limitados.	INMEDIATAMENTE: No debe comenzar ni continuar el trabajo hasta que se reduzca el riesgo.

Este método se aplica sobre cada unidad de obra analizada en esta memoria de seguridad y que se corresponde con el proceso constructivo de la obra, para permitir :

"la Identificación y evaluación de riesgos pero con la valoración de la eficacia de la prevención adoptada y aplicada".

Es decir, los riesgos detectados inicialmente en cada unidad de obra, son analizados y evaluados eliminando o disminuyendo sus consecuencias, mediante la adopción de soluciones técnicas, organizativas, cambios en el proceso constructivo, adopción de medidas preventivas, utilización de protecciones colectivas, epis y señalización, hasta lograr un riesgo **trivial, tolerable o moderado**, y siendo ponderados mediante la aplicación de los criterios estadísticos de siniestralidad laboral publicados por la *Dirección General de Estadística del Ministerio de Trabajo y Asuntos Sociales*.

Respecto a los **riesgos evitables**, hay que tener presente :

Riesgos laborales evitables
<p>No se han identificado riesgos totalmente evitables.</p> <p>Entendemos que ninguna medida preventiva adoptada frente a un riesgo lo elimina por completo dado que siempre podrá localizarse una situación por mal uso del sistema, actitudes imprudentes de los operarios u otras en que dicho riesgo no sea eliminado.</p> <p>Por tanto, se considera que los únicos riesgos evitables totalmente son aquellos que no existen al haber sido eliminados desde la propia concepción del proceso constructivo de la</p>

4.2.2. Instalaciones provisionales de obra

Instalación eléctrica provisional

La instalación provisional contará con el "CGMP" Cuadro General de Mando y protección, dotado de seccionador general de corte automático y de interruptores onnipolares y magnetotérmicos, del cual saldrán los circuitos de alimentación hacia los cuadros secundarios "CS" que a su vez estarán dotados de interruptor general de corte automático e interruptores onnipolares.

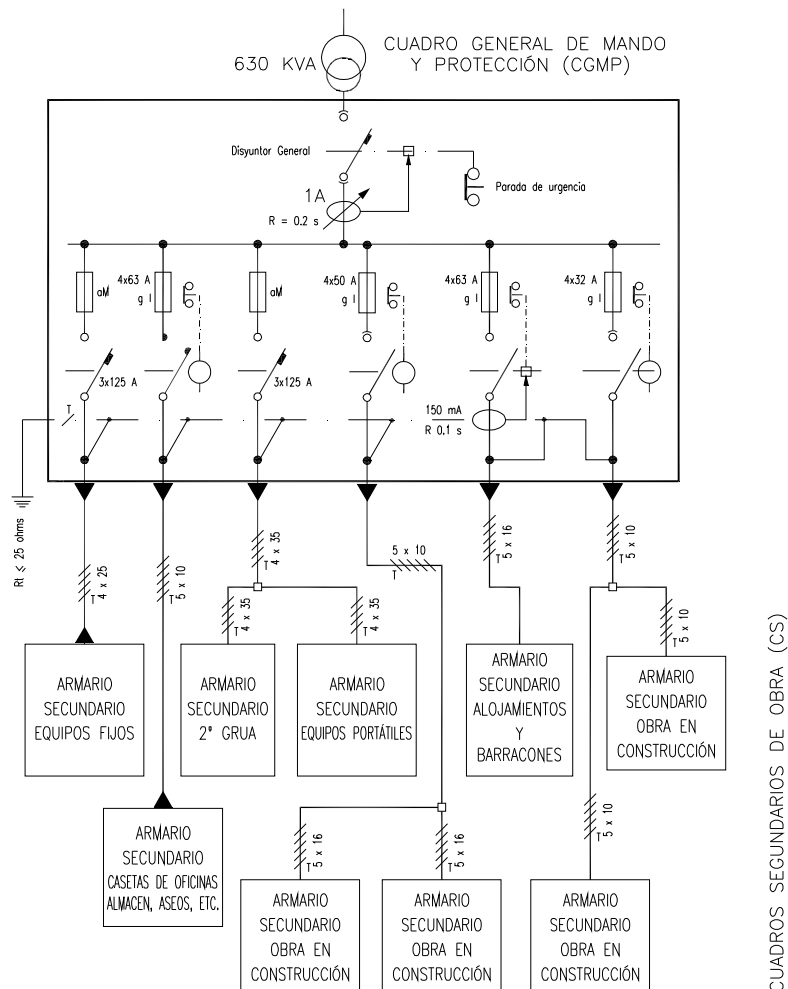

Las salidas de los cuadros secundarios estarán protegidas con interruptores diferenciales y magnetotérmicos.

Instalación de Agua potable

La acometida de agua potable a la obra se realizará por la compañía suministradora, en el punto de acometida grafiado en los planos, siguiendo las especificaciones técnicas y requisitos establecidos por la compañía de aguas.

Instalación de protección contra incendios

En documento anexo al "*Pliego de Condiciones*" se establece el "**Plan de Emergencia**" y las medidas de actuación en caso de emergencia, riesgo grave y accidente (caída a redes, rescates, etc), así como las actuaciones en caso de incendio.

Igualmente se calcula en dicho documento el "*Nivel de riesgo intrínseco de incendio*" de la obra, y tal como se observa en dicho documento se obtiene un riesgo de **nivel "Bajo"**, lo cual hace que con adopción de medios de extinción portátiles acordes con el tipo de fuego a extinguir, sea suficiente :

Clase de Fuego	Materiales a extinguir	Extintor recomendado (*)
A	<ul style="list-style-type: none">• Materiales sólidos que forman brasas.	<i>Polvo ABC, Agua, Espuma y CO2</i>
B	<ul style="list-style-type: none">• Combustibles líquidos (gasolinas, aceites, barnices, pinturas, etc.)• Sólidos que funden sin arder (Polietileno expandido, plásticos termoplásticos, PVC, etc.)	<i>Polvo ABC, Polvo BC, Espuma y CO2</i>
C	<ul style="list-style-type: none">• Fuegos originados por combustibles gaseosos (gas ciudad, gas propano, gas butano, etc.)• Fuegos originados por combustibles líquidos bajo presión (circuitos de aceites, etc.)	<i>Polvo ABC, Polvo BC, y CO2</i>
D	<ul style="list-style-type: none">• Fuegos originados por la combustión de metales inflamables y compuestos químicos (magnesio, aluminio en polvo, sodio, litio, etc..)	<i>Consultar con el proveedor en función del material o materiales a extinguir.</i>

(*) La utilización de medios de extinción de incendios, tal y como se recoge en el **Plan de Emergencia** de la obra, se realizará como fase inicial y de choque frente al incendio, hasta la llegada de los bomberos, a los cuales se dará aviso en cualquier caso.

En los planos se grafían los puntos de ubicación de los extintores, así como la señalización de emergencia, itinerarios de evacuación, vías de escape, salidas, etc.

Almacenamiento y señalización de productos

En los talleres y almacenes así como cualquier otro lugar grafiado en los planos en los que se manipulen, almacenen o acopien sustancias o productos explosivos, inflamables, nocivos, peligrosos o insalubres, serán debidamente señalizados, tal y como se especifica en la ficha técnica del material correspondiente y que se adjunta a esta memoria de seguridad, debiendo además cumplir el envasado de los mismos con la *normativa de etiquetado de productos*.

Con carácter general se deberá :

- Señalizar el local (Peligro de incendio, explosión, radiación, etc..)
- Señalizar la ubicación de los medios de extinción de incendios.
- Señalizar frente a emergencia (vías de evacuación, salidas, etc.)
- Señalizar visiblemente la prohibición de fumar.
- Señalizar visiblemente la prohibición de utilización de teléfonos móviles (cuando sea necesario).

Acometidas a los servicios sanitarios y comunes.

Los módulos provisionales de los diferentes servicios sanitarios y comunes se ubican tal como se especificó anteriormente en los puntos grafiados en los planos. Hasta ellos se procederá a llevar las acometidas de energía eléctrica y de agua, así como se realizará la instalación de saneamiento para evacuar las aguas procedentes de los mismos hacia la red general de alcantarillado.

4.2.3. Unidades de obra

RESTAURACIÓN - Actuaciones previas - Operaciones previas - Estudios previos - Estudios y reconocimientos geológicos y geotécnicos - Reconocimiento de campo

Procedimiento

Operaciones a desarrollar previstas en el proyecto

En esta unidad de obra se realizarán las calicatas, pozos y zanjas en aquellos puntos indicados en el proyecto de ejecución, sobre el terreno de emplazamiento de la obra. Se consideran incluidas en esta unidad de obra las inspecciones visuales, ensayos in situ, y en laboratorio necesarios para tener una correcta información de las características del terreno, según se indica en el proyecto de ejecución de la obra.

Identificación y evaluación de riesgos con la valoración de la eficacia de la prevención adoptada y aplicada en esta unidad de obra

Riesgo	Probabilidad	Consecuencias	Calificación	Estado
- Caída de personas a distinto nivel.	Media	Dañino	Moderado	Evitado
- Caída de personas al mismo nivel.	Baja	Ligeramente dañino	Trivial	Evitado
- Caída de tierras por desplome o derrumbamiento.	Baja	Dañino	Tolerable	Evitado
- Atropellamiento de personas.	Baja	Extremadamente dañino	Moderado	Evitado
- Proyección de fragmentos o partículas.	Media	Dañino	Moderado	Evitado
- Atrapamiento o aplastamiento por vuelco de máquinas de excavación.	Baja	Extremadamente dañino	Moderado	Evitado
- Interferencias con conducciones subterráneas.	Media	Dañino	Moderado	Evitado
- Distorsión de los flujos de tránsito habituales.	Media	Dañino	Moderado	Evitado
- Golpes y cortes por objetos o herramientas.	Media	Dañino	Moderado	Evitado

Medidas preventivas y protecciones técnicas adoptadas, tendentes a controlar y reducir los riesgos anteriores

Medidas preventivas

Los operarios tendrán los Equipos de Protección Individual correspondientes para la realización de las tareas.

Antes del inicio de los trabajos, se inspeccionará la obra con el fin de detectar posibles grietas o movimientos del terreno.

El perfil transversal de las paredes excavadas mecánicamente se controlarán evitando las irregularidades que den lugar a derrumbamientos.

Cuando se empleen excavadoras mecánicas no deberán quedar zonas sobresalientes capaces de desplomarse.

Se prohíben los trabajos cerca de postes eléctricos que no sean estables.

Se eliminarán los árboles o arbustos, cuyas raíces queden al descubierto, y puedan desprenderse por las lluvias o desecación del terreno.

Se señalizará el vaciado de la excavación con balizamientos y vallas, a una distancia mínima de 2.00 metros. Si el extremo de la excavación queda dentro del área de trabajo de la obra y durante un breve plazo de tiempo, se podrá señalizar con yeso esta mínima distancia de seguridad de 2.00 metros.

Uso de escaleras y andamios en condiciones de seguridad.

Equipos de protección individual

Relación de EPIs necesarios en esta unidad de obra, y cuya eficacia ha sido evaluada:

- Casco de seguridad.
- Ropa de trabajo.
- Guantes de cuero.
- Calzado de seguridad.
- Chaleco reflectante.
- Ropa impermeable para tiempo lluvioso.
- Mascarillas antipolvo con filtro mecánico recambiable.
- Gafas de seguridad antiproyecciones.

RESTAURACIÓN- Actuaciones previas - Operaciones previas - Despeje, desbroce y limpieza del terreno - Remoción de tierra vegetal

Procedimiento

Operaciones a desarrollar previstas en el proyecto

Se contempla en esta unidad de obra, la remoción de tierra vegetal hasta la profundidad de los sistemas radiculares de las plantas, mediante las operaciones de excavación previa y acopio intermedio. Se llevará a cabo con los mismos equipos de la explanación ordinaria en tierras. Se separarán, y acopiarán en el emplazamiento indicado en el proyecto de ejecución, los suelos reutilizables, para su posterior utilización como tierra vegetal para protección de taludes, jardinería, etc.

Identificación y evaluación de riesgos con la valoración de la eficacia de la prevención adoptada y aplicada en esta unidad de obra

Riesgo	Probabilidad	Consecuencias	Calificación	Estado
- Caída de personas al mismo nivel.	Media	Ligeramente dañino	Tolerable	Evitado
- Pisadas sobre objetos.	Media	Ligeramente dañino	Tolerable	Evitado
- Choques y golpes contra objetos inmóviles.	Media	Dañino	Moderado	Evitado
- Proyección de fragmentos o partículas.	Media	Dañino	Moderado	Evitado
- Atropellos o golpes con vehículos.	Media	Extremadamente dañino	Importante	No eliminado

Medidas preventivas y protecciones técnicas adoptadas, tendentes a controlar y reducir los riesgos anteriores

Medidas preventivas

Los operarios tendrán los Equipos de Protección Individual correspondientes para la realización de las tareas.

Cada equipo de carga será dirigido por un jefe de equipo que coordinará las maniobras.
Se regarán periódicamente los tajos, las cargas y cajas de camión, para evitar las polvaredas.
Se señalizarán los accesos y recorrido de los vehículos en el interior de la obra para evitar las interferencias, tal como se ha diseñado en los planos de este Estudio.
Los vehículos utilizados estarán dotados de la póliza de seguro con responsabilidad civil ilimitada.
Los conductores de cualquier vehículo provisto de cabina cerrada quedarán obligados a utilizar el casco de seguridad para abandonar la cabina en el interior de la obra.

Equipos de protección individual

Relación de EPIs necesarios en esta unidad de obra, y cuya eficacia ha sido evaluada:

- Casco de seguridad.
- Guantes de cuero.
- Calzado de seguridad.
- Ropa de trabajo.
- Gafas de seguridad antiproyecciones.
- Chaleco reflectante.

RESTAURACIÓN- Actuaciones previas - Operaciones previas - Señalización provisional de tráfico - Señalización horizontal

Procedimiento

Operaciones a desarrollar previstas en el proyecto

En esta unidad de obra se considerará como señalización horizontal la realización de marcas viales, esto es pintura de líneas, palabras o símbolos sobre el pavimento, bordillos o sobre cualquier otro elemento que forme parte de la vía de carácter provisional y como consecuencia de las actividades de la obra.

La instalación de esta señalización horizontal tendrá como finalidad regular el tráfico, tanto de vehículos como de peatones.

Para la ejecución de las marcas viales se desarrollarán las siguientes operaciones:

- Preparación de la superficie donde se vayan a aplicar las marcas.
- Pintura de las marcas viales.

Identificación y evaluación de riesgos con la valoración de la eficacia de la prevención adoptada y aplicada en esta unidad de obra

Riesgo	Probabilidad	Consecuencias	Calificación	Estado
- Caída de personas al mismo nivel	Media	Ligeramente dañino	Tolerable	Evitado
- Sobreesfuerzos, posturas forzadas o movimientos repetitivos	Baja	Dañino	Tolerable	Evitado
- Exposición a sustancias nocivas o tóxicas	Baja	Dañino	Tolerable	Evitado
- Atropellos o golpes con vehículos.	Media	Dañino	Moderado	Evitado

Medidas preventivas y protecciones técnicas adoptadas, tendentes a controlar y reducir los riesgos anteriores

Medidas preventivas

Los operarios tendrán los Equipos de Protección Individual correspondientes para la realización de las tareas.

Se procurará evitar el contacto de cualquier tipo de pintura con la piel.

Se advertirá al personal encargado de manejar la pintura de la necesidad de una profunda higiene personal, antes de realizar cualquier tipo de ingesta.

Se suspenderán los trabajos si llueve.

Deberá mantenerse el tajo en buen estado de orden y limpieza.

Equipos de protección individual

Relación de EPIs necesarios en esta unidad de obra, y cuya eficacia ha sido evaluada:

- Casco de seguridad.
- Guantes de P.V.C. o de goma.
- Guantes de cuero.
- Calzado de seguridad.
- Ropa de trabajo.
- Trajes para tiempo lluvioso.
- Mascarilla de protección.
- Chaleco reflectante.

RESTAURACIÓN- Actuaciones previas - Operaciones previas - Señalización provisional de tráfico - Defensas Rígidas y Barreras de Seguridad

Procedimiento

Operaciones a desarrollar previstas en el proyecto

En esta unidad de obra se colocarán los elementos de balizamiento y barreras de seguridad. Éstos tendrán como finalidad evitar males mayores a los vehículos que accidentalmente se salen de la calzada.

Se utilizará un camión-grúa para descargar y manipular los elementos de balizamiento.

Durante el montaje se dejará libre y acotada una zona para la realización de los trabajos.

En los trabajos de balizamiento la zona de trabajo quedará debidamente señalizada con una valla y luces rojas durante la noche.

Se consideran incluidas dentro de esta unidad de obra las operaciones de izado, fijación y nivelación.

Identificación y evaluación de riesgos con la valoración de la eficacia de la prevención adoptada y aplicada en esta unidad de obra

Riesgo	Probabilidad	Consecuencias	Calificación	Estado
- Caídas a distinto nivel.	Media	Dañino	Moderado	Evitado
- Caídas al mismo nivel.	Media	Ligeramente dañino	Tolerable	Evitado
- Golpes o cortes por manejo de herramientas manuales.	Media	Dañino	Moderado	Evitado
- Golpes o cortes por manejo de chapas metálicas.	Media	Dañino	Moderado	Evitado
- Pisadas sobre objetos.	Baja	Dañino	Tolerable	Evitado

Medidas preventivas y protecciones técnicas adoptadas, tendentes a controlar y reducir los riesgos anteriores

Medidas preventivas

El balizamiento se llevará a cabo de acuerdo con los principios profesionales de las técnicas y del conocimiento del comportamiento de las personas a quienes va dirigida la señalización y siguiendo

las especificaciones del proyecto, y especialmente, se basará en los fundamentos de los códigos de señales.

Los operarios tendrán los Equipos de Protección Individual correspondientes para la realización de las tareas.

El acopio de materiales nunca obstaculizará las zonas de paso, para evitar tropiezos.

Se retirará las sobras de materiales, herramientas y restos de obra no colocados como piezas rotas, envoltorios, palets, etc.

La colocación de cada uno de los servicios lo realizará personal especializado en el mismo.

Se suspenderán los trabajos si llueve.

Deberá mantenerse el tajo en buen estado de orden y limpieza.

Equipos de protección individual

Relación de EPIs necesarios en esta unidad de obra, y cuya eficacia ha sido evaluada:

- Casco de seguridad.
- Calzado de seguridad.
- Guantes de cuero.
- Ropa de trabajo.
- Chaleco reflectante.
- Cinturón porta-herramientas.

RESTAURACIÓN - Actuaciones previas - Operaciones previas - Vallado de obra

Procedimiento

Operaciones a desarrollar previstas en el proyecto

Se delimitará el recinto y se realizará el vallado de acuerdo con los planos y antes del inicio de la obra, para impedir así el acceso libre a personas ajenas a la obra.

Se colocarán vallas cerrando todo el perímetro abierto de la obra, las cuales serán resistentes y tendrán una altura de 2.00 m.

La puerta de acceso al solar para los vehículos tendrá una anchura de 4.50 m, deberá separarse la entrada de acceso de operarios de la de vehículos.

Identificación y evaluación de riesgos con la valoración de la eficacia de la prevención adoptada y aplicada en esta unidad de obra

Riesgo	Probabilidad	Consecuencias	Calificación	Estado
- Caídas de operarios al mismo nivel.	Media	Ligeramente dañino	Tolerable	Evitado
- Pisadas sobre objetos.	Media	Ligeramente dañino	Tolerable	Evitado
- Choques y golpes contra objetos inmóviles.	Media	Ligeramente dañino	Tolerable	Evitado
- Golpes y cortes por objetos o herramientas.	Media	Dañino	Moderado	Evitado
- Iluminación inadecuada.	Media	Dañino	Moderado	Evitado
- Sobreesfuerzos, posturas inadecuadas o movimientos repetitivos.	Media	Dañino	Moderado	Evitado

Medidas preventivas y protecciones técnicas adoptadas, tendentes a controlar y reducir los riesgos anteriores

Medidas preventivas

Se establecerán accesos diferenciados y señalizados para las personas y vehículos. La calzada de circulación de vehículos y la de personal se separará al menos por medio de una barandilla.

Se prohibirá aparcar en la zona de entrada de vehículos.

Se prohibirá el paso de peatones por la entrada de vehículos.

Se prohibirá la entrada a toda persona ajena a la obra.

Cualquier obstáculo que se encuentre situado en las inmediaciones de la obra deberá de quedar debidamente señalizado.

Se dispondrá en obra un Cartel de obra, en el que se puedan contemplar todas las indicaciones y señalización de obra.

El vallado dispondrá de luces para la señalización nocturna en los puntos donde haya circulación de vehículos.

Si al instalar el vallado de obra invadimos la acera, nunca se desviarán los peatones hacia la calzada sin que hayan protecciones.

Equipos de protección individual

Relación de EPIs necesarios en esta unidad de obra, y cuya eficacia ha sido evaluada:

- Guantes de cuero.
- Ropa de trabajo.
- Casco de seguridad.

RESTAURACIÓN- Actuaciones previas - Operaciones previas - Señalización provisional de obra

Procedimiento

Operaciones a desarrollar previstas en el proyecto

En esta unidad de obra se consideran incluidas la diferente señalización que deberá colocarse al inicio de la obra, tanto en el acceso a la misma (cartel de acceso a obra en cada entrada de vehículos y personal) como la señalización por el interior de la obra, y cuya finalidad es la de dar a conocer de antemano, determinados peligros de la obra.

Igualmente deberá señalizarse las zonas especificadas en los planos, con vallas y luces rojas durante la noche.

La instalación eléctrica de estas instalaciones luminosas de señalización se harán sin tensión en la línea.

Se consideran incluidas dentro de esta unidad de obra las operaciones de:

- a) izado y nivelación de señales
- b) fijación

Identificación y evaluación de riesgos con la valoración de la eficacia de la prevención adoptada y aplicada en esta unidad de obra

Riesgo	Probabilidad	Consecuencias	Calificación	Estado
- Caídas al mismo nivel.	Media	Dañino	Moderado	Evitado
- Golpes o cortes por manejo de herramientas manuales.	Media	Ligeramente dañino	Tolerable	Evitado
- Golpes o cortes por manejo de chapas metálicas.	Media	Dañino	Moderado	Evitado
- Pisadas sobre objetos.	Media	Dañino	Moderado	Evitado

Medidas preventivas y protecciones técnicas adoptadas, tendentes a controlar y reducir los riesgos anteriores

Medidas preventivas

La señalización se llevará a cabo de acuerdo con los principios profesionales de las técnicas y del conocimiento del comportamiento de las personas a quienes va dirigida la señalización y siguiendo las especificaciones del proyecto, y especialmente, se basará en los fundamentos de los códigos de señales, como son:

- 1) Que la señal sea de fácil percepción, visible, llamativa, para que llegue al interesado (supone que hay que anunciar los peligros que trata de prevenir).
- 2) Que las personas que la perciben, vean lo que significa. Letreros como PELIGRO, CUIDADO, ALTO, una vez leídos, cumplen bien con el mensaje de señalización, porque de todos es conocido su significado (consiste en que las personas perciban el mensaje o señal, lo que supone una educación preventiva ó de conocimiento del significado de esas señales).

Los operarios tendrán los Equipos de Protección Individual correspondientes para la realización de las tareas.

El acopio de materiales nunca obstaculizará las zonas de paso, para evitar tropiezos.

Se retirará las sobras de materiales, herramientas y restos de obra no colocados como piezas rotas, envoltorios, palets, etc.

La herramientas a utilizar por los instaladores electricistas estarán protegidas contra contactos eléctricos con material aislante normalizado. Las herramientas con aislante en mal estado o defectuoso serán sustituidas de inmediato por otras que estén en buen estado.

Los instaladores irán equipados con calzado de seguridad, guantes aislantes, casco, botas aislantes de seguridad, ropa de trabajo, protectores auditivos, protectores de la vista, comprobadores de tensión y herramientas aislantes.

En lugares en donde existan instalaciones en servicio, se tomarán medidas adicionales de prevención y con el equipo necesario, descrito en el punto anterior.

Se suspenderán los trabajos si llueve.

Deberá mantenerse el tajo en buen estado de orden y limpieza.

Equipos de protección individual

Relación de EPIs necesarios en esta unidad de obra, y cuya eficacia ha sido evaluada:

- Casco de seguridad.
- Calzado de seguridad.
- Guantes de cuero.
- Ropa de trabajo.
- Chaleco reflectante.
- Cinturón porta-herramientas.

RESTAURACIÓN - Actuaciones previas - Derribos - Antes de la demolición - Instalación de andamios

Procedimiento

Operaciones a desarrollar previstas en el proyecto

El andamio se considera en este derribo como una estructura provisional que permite a los trabajadores situarse en la cota correspondiente al trabajo a realizar, y proporciona soporte para usar equipos y materiales para los trabajos del derribo, sirviendo como sostenimiento de las protecciones colectivas.

Deberá montarse siguiendo el plan de montaje y las instrucciones del fabricante.

Identificación y evaluación de riesgos con la valoración de la eficacia de la prevención adoptada y aplicada en esta unidad de obra

Riesgo	Probabilidad	Consecuencias	Calificación	Estado
--------	--------------	---------------	--------------	--------

- Caída de personas a distinto nivel.	Media	Dañino	Moderado	Evitado
- Caída de personas al mismo nivel.	Media	Ligeramente dañino	Tolerable	Evitado
- Sobreesfuerzos.	Media	Dañino	Moderado	Evitado
- Golpes o cortes.	Media	Ligeramente dañino	Tolerable	Evitado
- Proyección de objetos.	Media	Ligeramente dañino	Tolerable	Evitado
- Pisadas sobre objetos.	Media	Ligeramente dañino	Tolerable	Evitado
- Caídas de objetos en manipulación.	Media	Ligeramente dañino	Tolerable	Evitado
- Caídas de objetos desprendidos.	Media	Dañino	Moderado	Evitado

Medidas preventivas y protecciones técnicas adoptadas, tendentes a controlar y reducir los riesgos anteriores

Medidas preventivas

Los andamios se apoyarán sobre un suelo plano y compacto y deben utilizarse planchas bajo los puntales con objeto de repartir las cargas.

Se colocarán exentos de la construcción a demoler, debiéndose arriostrar a ésta en las partes no demolidas.

Se instalarán en todas las fachadas del edificio para servir de plataforma de trabajo para la demolición de los muros.

Cumplirá toda la normativa sobre andamios, tanto en su instalación como en las medidas de protección colectiva, barandillas, etc.

Su montaje y desmontaje será realizado por personal especializado.

Equipos de protección individual

Relación de EPIs necesarios en esta unidad de obra, y cuya eficacia ha sido evaluada:

- Casco de seguridad.
- Guantes de cuero.
- Guantes de goma o P.V.C.
- Ropa de trabajo.
- Calzado de seguridad.

RESTAURACIÓN - Actuaciones previas - Derribos - Antes de la demolición - Inst. de medios de protección colectiva

Procedimiento

Operaciones a desarrollar previstas en el proyecto

Previo a los trabajos de demolición de este derribo, deben instalarse todas las medidas de protección colectiva necesarias, tanto en lo referente a las protecciones de los operarios que vayan a efectuar la demolición, como a las protecciones de posibles terceras personas, como pueden ser viandantes, edificios colindantes, árboles próximos, etc, tal y como se establecen en los planos.

Identificación y evaluación de riesgos con la valoración de la eficacia de la prevención adoptada y aplicada en esta unidad de obra

Riesgo	Probabilidad	Consecuencias	Calificación	Estado
- Caída de personas a distinto nivel.	Media	Dañino	Moderado	Evitado
- Caída de personas al mismo nivel.	Media	Ligeramente dañino	Tolerable	Evitado
- Sobreesfuerzos.	Media	Dañino	Moderado	Evitado
- Golpes o cortes.	Media	Dañino	Moderado	Evitado
- Proyección de objetos.	Media	Ligeramente dañino	Tolerable	Evitado
- Pisadas sobre objetos.	Media	Ligeramente dañino	Tolerable	Evitado
- Caídas de objetos en manipulación.	Media	Ligeramente dañino	Tolerable	Evitado
- Caídas de objetos desprendidos.	Media	Dañino	Moderado	Evitado

Medidas preventivas y protecciones técnicas adoptadas, tendentes a controlar y reducir los riesgos anteriores

Medidas preventivas

Se deberá realizar la consolidación de los edificios colindantes.

Se realizará una protección de estos mismos edificios si éstos son más bajos que el que se va a demoler, mediante la instalación de viseras de protección.

Se hará una protección de la vía pública o zonas colindantes y su señalización.

Se hará una instalación de viseras de protección para viandantes o redes y lonas cortapolvo y caída de escombros.

Se mantendrá todos aquellos elementos que puedan servir de protección colectiva y que posea el edificio, como antepechos, barandillas, escaleras, etc.

Se hará una protección de los accesos al edificio con pasadizos cubiertos.

Se anulará las anteriores instalaciones.

Habrà en obra el equipo indispensable para el operario, así como palancas, cuñas, barras, puntales, etc. y otros medios que puedan servir para eventualidades o socorrer a los operarios que puedan accidentarse.

Equipos de protección individual

Relación de EPIs necesarios en esta unidad de obra, y cuya eficacia ha sido evaluada:

- Casco de seguridad.
- Guantes de cuero.
- Guantes de goma o P.V.C.
- Ropa de trabajo.
- Calzado de seguridad.
- Arnés de seguridad.
- Gafas de seguridad antiproyecciones.
- Chaleco reflectante.

Edificación - Actuaciones previas - Derribos - Antes de la demolición - Inst. de medios de evacuación de escombros

Procedimiento

Operaciones a desarrollar previstas en el proyecto

Se instalarán los medios de evacuación de los escombros previamente a la ejecución del derribo.

Los escombros se arrojarán, desde las distintas plantas de pisos a la planta baja, por las bajantes, no pudiendo arrojar escombros desde lo alto.

Se conducirá hasta la planta baja por medio de aberturas existentes en los forjados de los pisos.

Identificación y evaluación de riesgos con la valoración de la eficacia de la prevención adoptada y aplicada en esta unidad de obra

Riesgo	Probabilidad	Consecuencias	Calificación	Estado
- Caída de personas a distinto nivel.	Media	Dañino	Moderado	Evitado
- Caída de personas al mismo nivel.	Media	Ligeramente dañino	Tolerable	Evitado
- Caída de objetos por desplome o derrumbamiento.	Baja	Extremadamente dañino	Moderado	Evitado
- Caída de objetos en manipulación.	Media	Ligeramente dañino	Tolerable	Evitado
- Sobreesfuerzos.	Media	Dañino	Moderado	Evitado
- Golpes o cortes.	Media	Dañino	Moderado	Evitado
- Proyección de fragmentos o partículas.	Media	Ligeramente dañino	Tolerable	Evitado
- Producción de gran cantidad de polvo.	Alta	Dañino	Importante	No eliminado

Medidas preventivas y protecciones técnicas adoptadas, tendentes a controlar y reducir los riesgos anteriores

Medidas preventivas

- Se impedirá que no impacte el escombro en dos forjados a la vez, para ello no coincidirán verticalmente de una planta a otra.
- Sus dimensiones no superarán 1.5 mts. de largo y su anchura será la del entrevigado.
- No se sobrecargarán los forjados intermedios con excesivo peso de escombro sin evacuar, y sobre todo, en los bordes de los huecos que realicemos en cada planta, evitando que el peso sea mayor de 100 kg/m².
- Los huecos estarán protegidos mediante barandillas.
- Se evitará mediante lonas al exterior y regado al interior, la creación de grandes cantidades de polvo.
- Los accesos a zonas de carga de escombro y materiales deberán de estar acotados, disponiéndose de pasarelas con barandillas.
- La carga de escombros en los camiones y contenedores no debe rebosar los bordes.
- El número de bajantes vendrá determinado por la distancia máxima desde cualquier punto hasta su ubicación, lo cual no debería ser mayor de 25 a 30 mts.
- Deberán tener fácil accesibilidad desde cualquier punto.
- Facilidad de emplazar debajo del bajante el contenedor o camión.
- Máxima duración en el mismo emplazamiento, a ser posible hasta que finalicen los trabajos a realizar.
- Deberá estar alejado de los lugares de paso.
- Los conductos verticales de evacuación tendrán las medidas adecuadas, dada la gran cantidad de escombro a manejar.
- Se asegurará su instalación a elementos resistentes para garantizar su estabilidad, evitando así desplomes laterales y posibles derrumbes.
- Cuando se instale a través de aberturas en los pisos, el tramo superior deberá sobrepasar al menos 0.90 mts. del nivel del piso, de modo que se evite la caída de personas o de materiales.
- La embocadura de vertido en cada planta deberá pasar a través de la protección (barandilla y rodapié).

- La altura de la embocadura con respecto al nivel del piso será la adecuada para verter directamente los escombros desde la carretilla, colocándose en el suelo un tope para la rueda para facilitar la operación.
- El tramo inferior del bajante tendrá menor pendiente que el resto, para amortiguar la velocidad de los escombros evacuados, reducir la producción de polvo y evitar la proyección de los mismos.
- La distancia de la embocadura inferior al recipiente de recogida será la mínima posible para el llenado y su extracción.
- Evitar mediante lonas al exterior y regado al interior, la creación de grandes cantidades de polvo.

Equipos de protección individual

Relación de EPIs necesarios en esta unidad de obra, y cuya eficacia ha sido evaluada:

- Casco de seguridad.
- Guantes de cuero.
- Guantes de goma o P.V.C.
- Ropa de trabajo.
- Calzado de seguridad.
- Gafas de seguridad antiproyecciones.

RESTAURACIÓN - Acondicionamiento y cimentación - Movimiento de tierras - Explanación - Desmonte

Procedimiento

Operaciones a desarrollar previstas en el proyecto

La explanación por desmonte consistirá en nivelar sensiblemente el terreno retirando la tierra sobrante de unos lugares para depositarla en los que se la necesita hasta conseguir la superficie requerida por la construcción que se va a realizar.

Se realizará con las máquinas de movimiento de tierras previstas para estas operaciones y que más adelante se detallan.

Identificación y evaluación de riesgos con la valoración de la eficacia de la prevención adoptada y aplicada en esta unidad de obra

Riesgo	Probabilidad	Consecuencias	Calificación	Estado
- Caídas desde el borde de la excavación.	Media	Dañino	Moderado	Evitado
- Excesivo nivel de ruido.	Media	Dañino	Moderado	Evitado
- Atropellamiento de personas.	Baja	Extremadamente dañino	Moderado	Evitado
- Vuelco, choque y falsas maniobras de la maquinaria de excavación.	Media	Extremadamente dañino	Importante	No eliminado
- Interferencias con conducciones enterradas.	Baja	Dañino	Tolerable	Evitado
- Distorsión de los flujos de tránsito habituales.	Media	Dañino	Moderado	Evitado

Medidas preventivas y protecciones técnicas adoptadas, tendentes a controlar y reducir los riesgos anteriores

Medidas preventivas

Los operarios tendrán los Equipos de Protección Individual correspondientes para la realización de las tareas.

El encachado será puesto en práctica por empresas especializadas.

Los trabajos estarán supervisados por una persona competente en la materia.

Los vehículos subcontratados tendrán vigente la Póliza de Seguros con Responsabilidad Civil ilimitada, el Carné de la Empresa y los Seguros Sociales cubiertos, antes de comenzar los trabajos en la obra.

La maquinaria y vehículos alquilados o subcontratados serán revisados antes de comenzar a trabajar en la obra, en todos los elementos de seguridad, exigiéndose al día el libro de mantenimiento y el certificado que acredite su revisión por un taller cualificado.

Antes del inicio de los trabajos, se inspeccionará la obra con el fin de detectar posibles grietas o movimientos del terreno.

Las maniobras de carga a cuchara de camiones serán dirigidas por el Capataz, o el Encargado de la empresa de movimiento de tierras con el fin de evitar las situaciones de vigilancia inestable encaramados sobre los laterales de las cajas de los camiones.

Para evitar los accidentes por presencia de barrizales y blandones en los caminos de circulación interna de la obra, su conservación cubriendo baches, eliminando blandones y compactando mediante escorias y zahorras.

Se prohibirá el transporte de personal fuera de la cabina de conducción y en número superior a los asientos existentes.

Se regarán con frecuencia los tajos, caminos y cajas de los camiones para evitar polvaredas.

Se señalizarán los accesos y recorridos de las máquinas y vehículos.

Se señalizarán los viales de los accesos a la vía pública mediante señalización vial normalizada de peligro indefinido y stop.

Se prohibirá la circulación bajo cargas suspendidas.

Diariamente se revisará el estado de los aparatos de elevación y cada tres meses se realizará una revisión total de los mismos.

Se mantendrá la limpieza y orden en los alrededores de la obra.

Se dispondrán de topes de seguridad para evitar que los vehículos en las operaciones de carga puedan acceder al borde de la excavación.

No se acopia material al borde de un vaciado, debiendo estar al menos a una distancia de 2 veces la profundidad del vaciado.

Se suspenderán los trabajos cuando llueva, nieve o exista viento con una velocidad superior a 50 Km, en este último caso se retirarán los materiales y herramientas que puedan desprenderse.

Equipos de protección individual

Relación de EPIs necesarios en esta unidad de obra, y cuya eficacia ha sido evaluada:

- Casco de seguridad.
- Ropa de trabajo.
- Guantes de cuero.
- Calzado de seguridad.
- Chaleco reflectante.
- Gafas de seguridad antiproyecciones.
- Ropa impermeable para tiempo lluvioso.

RESTAURACIÓN - Acondicionamiento y cimentación - Movimiento de tierras - Rellenos - Relleno y extendido

Procedimiento

Operaciones a desarrollar previstas en el proyecto

El relleno de tierras en esta obra se realiza para nivelar sensiblemente el terreno depositando tierras en los lugares que la necesitan hasta conseguir la superficie requerida y especificada en el proyecto, para la construcción que se va a realizar.

Se realizará con las máquinas de movimiento de tierras previstas para estas operaciones y que más adelante se detallan.

Identificación y evaluación de riesgos con la valoración de la eficacia de la prevención adoptada y aplicada en esta unidad de obra

Riesgo	Probabilidad	Consecuencias	Calificación	Estado
- Sinistros de vehículos por exceso de carga o mal mantenimiento.	Media	Extremadamente dañino	Importante	No eliminado
- Caídas de material desde las cajas de los vehículos.	Media	Dañino	Moderado	Evitado
- Caídas de personas desde las cajas o carrocerías de los vehículos.	Baja	Dañino	Tolerable	Evitado
- Interferencias entre vehículos por falta de dirección o señalización en las maniobras.	Media	Dañino	Moderado	Evitado
- Atropello de personas.	Baja	Extremadamente dañino	Moderado	Evitado
- Vuelco de vehículos durante descargas en sentido de retroceso.	Baja	Extremadamente dañino	Moderado	Evitado
- Accidentes por conducción en ambientes pulverulentos de poca visibilidad.	Media	Dañino	Moderado	Evitado
- Accidentes por conducción sobre terrenos encharcados, sobre barrizales.	Media	Dañino	Moderado	Evitado
- Vibraciones sobre las personas.	Media	Dañino	Moderado	Evitado
- Ruido ambiental.	Media	Dañino	Moderado	Evitado

Medidas preventivas y protecciones técnicas adoptadas, tendentes a controlar y reducir los riesgos anteriores

Medidas preventivas

Los operarios tendrán los Equipos de Protección Individual correspondientes para la realización de las tareas.

Todo el personal que maneje los camiones, dúmper, (apisonadoras, o compactadoras), será especialista en el manejo de estos vehículos, estando en posesión de la documentación de capacitación acreditativa.

Todos los vehículos serán revisados periódicamente (según usted prescriba) en especial en los órganos de accionamiento neumático, quedando reflejados las revisiones en el libro de mantenimiento.

Se prohíbe sobrecargar los vehículos por encima de la carga máxima admisible, que llevarán siempre escrita de forma legible.

Todos los vehículos de transporte de material empleados especificarán claramente la "Tara" y la "Carga máxima".

La circulación de vehículos se realizará a un máximo de aproximación al borde de la excavación no superior a los 3.00 m para vehículos ligeros.

Se prohíbe el transporte de personal fuera de la cabina de conducción y/o en número superior a los asientos existentes en el interior.

Cada equipo de carga para rellenos serán dirigidos por un jefe de equipo que coordinará las maniobras.

Se regarán periódicamente los tajos, las cargas y cajas de camión, para evitar las polvaredas.

Se señalizarán los accesos y recorrido de los vehículos en el interior de la obra para evitar las interferencias, tal como se ha diseñado en los planos de este Estudio.

Se instalará en el borde de los terraplenes de vertido, sólidos topes de limitación de recorrido para el vertido en retroceso, a las distancias señaladas en los planos.

Todas las maniobras de vertido en retroceso serán dirigidas por el (Capataz, Jefe de Equipo, Encargado...).

Se prohíbe la permanencia de personas en un radio no inferior a los 5 m. en torno a las compactadoras y apisonadoras en funcionamiento.

Todos los vehículos empleados en esta obra, para las operaciones de relleno y compactación serán dotados de bocina automática de marcha hacia atrás.

Se señalizarán los accesos a la vía pública, mediante las señales normalizadas de "Peligro indefinido", "Peligro salida de camiones" y "STOP", tal y como se indica en los planos.

Los vehículos de compactación y apisonado irán provistos de cabina de seguridad de protección en caso de vuelco.

Los vehículos utilizados están dotados de la póliza de seguro con responsabilidad civil ilimitada.

Se establecerán a lo largo de la obra los letreros divulgativos y señalización de los riesgos propios de este tipo de trabajos.

Los conductores de cualquier vehículo provisto de cabina cerrada quedan obligados a utilizar el casco de seguridad para abandonar la cabina en el interior de la obra.

Equipos de protección individual

Relación de EPIs necesarios en esta unidad de obra, y cuya eficacia ha sido evaluada:

- Casco de seguridad.
- Ropa de trabajo.
- Guantes de cuero.
- Calzado de seguridad.
- Chaleco reflectante.
- Gafas de seguridad antiproyecciones.
- Ropa impermeable para tiempo lluvioso.
- Mascarillas antipolvo con filtro mecánico recambiable.

RESTAURACIÓN - Acondicionamiento y cimentación - Movimiento de tierras - Transportes - Transportes de tierras

Procedimiento

Operaciones a desarrollar previstas en el proyecto

Las operaciones de transporte de tierras con las que se han tenido en cuenta para el transporte de tierras extraídas de la excavación de la obra.

Se realizará con las máquinas previstas para estas operaciones y que más adelante se detallan.

Identificación y evaluación de riesgos con la valoración de la eficacia de la prevención adoptada y aplicada en esta unidad de obra

Riesgo	Probabilidad	Consecuencias	Calificación	Estado
- Caída de objetos por desplome o derumbamiento.	Media	Dañino	Moderado	Evitado
- Caída de objetos por desprendimientos.	Media	Ligeramente dañino	Tolerable	Evitado
- Choques contra objetos inmóviles.	Baja	Dañino	Tolerable	Evitado
- Choques contra objetos móviles.	Media	Dañino	Moderado	Evitado
- Atrapamiento por vuelco de máquinas.	Baja	Extremadamente dañino	Moderado	Evitado
- Atropellos o golpes con vehículos.	Baja	Extremadamente dañino	Moderado	Evitado

Medidas preventivas y protecciones técnicas adoptadas, tendentes a controlar y reducir los riesgos anteriores

Medidas preventivas

Los operarios tendrán los Equipos de Protección Individual correspondientes para la realización de las tareas.

Los camiones llevarán correctamente distribuida la carga, no cargarán más de lo permitido y tendrán limpias de barro las ruedas para no manchar las calles.

Es imprescindible cuidar los caminos, cubriendo baches, eliminando blandones y compactando mediante zahorras, escorias, etc., todos los barrizales afectados por la circulación interna de vehículos.

Todas las maniobras de los vehículos serán guiadas por una persona y el tránsito de los mismos dentro de la zona de trabajo se procurará que sea por sentidos fijos y previamente estudiados, impidiendo toda la circulación junto a los bordes de la excavación.

El acceso al vaciado se realizará mediante rampa.

Se realizará el acceso peatonal separado y acotado del acceso o circulación de la maquinaria.

Se acotarán las zonas de desplomes de terrenos y se señalizarán para personas y vehículos.

El ancho mínimo de las rampas será de 4.50 m. Las pendientes mínimas serán del 12% en tramos rectos y 8% en tramos curvos.

Todos los accesos por los que tengan que acceder la maquinaria de transporte se mantendrán limpios de barro o de grasa los peldaños y pates.

Los materiales procedentes de la excavación estarán situados a más de 2,00 metros del borde de la excavación, en caso contrario se dispondrán refuerzos de entibaciones, rodapiés y topes de protección.

La rampa de acceso permanecerá siempre limpia.

Se prohíbe sobrepasar la carga máxima de los vehículos, y especificarán la Tara y Carga máxima.

Las maniobras de carga a cuchara de camiones, serán dirigidas por el Encargado u operario por él designado.

Se prohíbe la marcha atrás de los camiones con la caja levantada.

Todos los vehículos deberán de disponer de Póliza de seguros vigente, con responsabilidad Civil ilimitada, los seguros sociales del maquinista al día, y las revisiones periódicas de la máquina, antes de comenzar los trabajos en esta obra.

Se regará con frecuencia los tajos y cajas de los camiones.

Equipos de protección individual

Relación de EPIs necesarios en esta unidad de obra, y cuya eficacia ha sido evaluada:

- Casco de seguridad.
- Ropa de trabajo.
- Guantes de cuero.
- Calzado de seguridad.
- Chaleco reflectante.
- Gafas de seguridad antiproyecciones.
- Ropa impermeable para tiempo lluvioso.

RESTAURACIÓN - Acondicionamiento y cimentación - Movimiento de tierras - Transportes - Transportes de escombros

Procedimiento

Operaciones a desarrollar previstas en el proyecto

Las operaciones de transporte de escombros con las que se han tenido en cuenta para el transporte de los escombros extraídos de la obra.

Se realizará con las máquinas previstas para estas operaciones y que más adelante se detallan.

Identificación y evaluación de riesgos con la valoración de la eficacia de la prevención adoptada y aplicada en esta unidad de obra

Riesgo	Probabilidad	Consecuencias	Calificación	Estado
- Caída de objetos por desplome o derumbamiento.	Media	Dañino	Moderado	Evitado
- Caída de objetos por desprendimientos.	Media	Ligeramente dañino	Tolerable	Evitado
- Choques contra objetos inmóviles.	Baja	Dañino	Tolerable	Evitado
- Choques contra objetos móviles.	Baja	Dañino	Tolerable	Evitado
- Atrapamiento por vuelco de máquinas.	Baja	Extremadamente dañino	Moderado	Evitado
- Atropellos o golpes con vehículos.	Baja	Extremadamente dañino	Moderado	Evitado

Medidas preventivas y protecciones técnicas adoptadas, tendentes a controlar y reducir los riesgos anteriores

Medidas preventivas

Los operarios tendrán los Equipos de Protección Individual correspondientes para la realización de las tareas.

Los camiones llevarán correctamente distribuida la carga, no cargarán más de lo permitido y tendrán limpias de barro las ruedas para no manchar las calles.

Es imprescindible cuidar los caminos, cubriendo baches, eliminando blandones y compactando mediante zahorras, escorias, etc., todos los barrizales afectados por la circulación interna de vehículos.

Todas las maniobras de los vehículos serán guiadas por una persona y el tránsito de los mismos dentro de la zona de trabajo se procurará que sea por sentidos fijos y previamente estudiados, impidiendo toda la circulación junto al derribo.

Se realizará el acceso peatonal separado y acotado del acceso o circulación de la maquinaria.

Se acotarán las zonas de carga de escombros y se señalizarán para personas y vehículos.

Todos los accesos por los que tengan que acceder todos la maquinaria de transporte se mantendrán limpios de barro o de grasa los peldaños y patés.

Los accesos a la obra permanecerá siempre limpia.

Se prohíbe sobrepasar la carga máxima de los vehículos, y especificarán la Tara y Carga máxima.

Las maniobras de carga a cuchara de camiones, serán dirigidas por el Encargado u operario por él designado.

Se prohíbe la marcha atrás de los camiones con la caja levantada.

Todos los vehículos deberán de disponer de Póliza de seguros vigente, con responsabilidad Civil ilimitada, los seguros sociales del maquinista al día, y las revisiones periódicas de la máquina, antes de comenzar los trabajos en esta obra.

Se regará con frecuencia los tajos y cajas de los camiones.

Equipos de protección individual

Relación de EPIs necesarios en esta unidad de obra, y cuya eficacia ha sido evaluada:

- Casco de seguridad.
- Ropa de trabajo.
- Guantes de cuero.
- Calzado de seguridad.
- Chaleco reflectante.
- Gafas de seguridad antiproyecciones.
- Ropa impermeable para tiempo lluvioso.

- Mascarillas antipolvo con filtro mecánico recambiable.

RESTAURACIÓN - MURALLAS - Fábricas - Piedra - Muro mampostería en seco

Procedimiento

Operaciones a desarrollar previstas en el proyecto

Esta fase de la obra consistirá en la ejecución del muro de mampostería en seco, según los planos del proyecto de ejecución.

Previo a la ejecución del muro, se verificará la ejecución de excavaciones y compactación donde se tenga que implantar y ejecutar la mampostería.

Se definirá la distribución y utilización de las juntas entre las mamposterías y la estructura portante, el patrón de traslape, los pasos necesarios para sistema de instalaciones eléctricas, sanitarias o de otra clase y la colocación de guías de control de alineamiento, nivel y verticalidad de la mampostería y las hiladas.

Identificación y evaluación de riesgos con la valoración de la eficacia de la prevención adoptada y aplicada en esta unidad de obra

Riesgo	Probabilidad	Consecuencias	Calificación	Estado
- Caída de personas al vacío.	Media	Extremadamente dañino	Importante	No eliminado
- Caída de personas al mismo nivel.	Media	Ligeramente dañino	Tolerable	Evitado
- Caída de personas a distinto nivel.	Media	Dañino	Moderado	Evitado
- Caída de objetos sobre las personas.	Baja	Extremadamente dañino	Moderado	Evitado
- Golpes contra objetos.	Media	Ligeramente dañino	Tolerable	Evitado
- Cortes por el manejo de objetos y herramientas manuales.	Media	Dañino	Moderado	Evitado
- Dermatitis por contactos con el cemento.	Media	Dañino	Moderado	Evitado
- Partículas en los ojos.	Media	Dañino	Moderado	Evitado
- Cortes por utilización de máquinas-herramienta.	Baja	Extremadamente dañino	Moderado	Evitado
- Los derivados de los trabajos realizados en ambientes pulverulentos.	Media	Dañino	Moderado	Evitado
- Sobreesfuerzos.	Media	Dañino	Moderado	Evitado
- Electrocución.	Baja	Extremadamente dañino	Moderado	Evitado
- Atrapamientos por los medios de elevación y transporte.	Baja	Extremadamente dañino	Moderado	Evitado
- Los derivados del uso de medios auxiliares.	Media	Dañino	Moderado	Evitado

Medidas preventivas y protecciones técnicas adoptadas, tendentes a controlar y reducir los riesgos anteriores

Medidas preventivas

Los operarios tendrán los Equipos de Protección Individual correspondientes para la realización de las tareas.

Los trabajos estarán supervisados por una persona competente en la materia.

Los huecos existentes en el suelo permanecerán protegidos, para la prevención de las caídas.

Los huecos de una vertical, serán destapados para el aplomado correspondiente, concluido el cual, se comenzará el cerramiento definitivo del hueco, en prevención de los riesgos por ausencia generalizada o parcial de protecciones en el suelo.

Los grandes huecos se cubrirán con una red horizontal instalada alternativamente cada dos plantas, para la prevención de caídas.

No se desmontarán las redes horizontales de protección de grandes huecos hasta estar concluidos en toda su altura los antepechos de cerramiento de los dos forjados que cada paño de red protege.

Los huecos permanecerán constantemente protegidos con las protecciones instaladas en la fase de estructura, reponiéndose las protecciones deterioradas.

Se peldañearán las rampas de escalera de forma provisional con peldaños de dimensiones: Anchura mínima de 90cm., huella mayor de 23 cm., y contrahuella menor de 20 cm.

Se establecerán cables de seguridad amarrados entre los pilares (u otro sólido elemento estructural) en los que enganchar el mosquetón del arnés de seguridad durante las operaciones de replanteo e instalación de miras.

Se instalarán en las zonas con peligro de caída desde altura, señales de peligro de caída desde altura y de obligatorio utilizar el arnés de seguridad.

Todas las zonas de trabajo estarán bien iluminadas. De utilizarse portátiles estarán alimentadas a tensión de seguridad, en prevención de riesgo eléctrico.

Las zonas de trabajo serán limpiadas de escombros (cascotes de ladrillo) diariamente para evitar las acumulaciones innecesarias.

A las zonas de trabajo se accederá siempre de forma segura.

Se prohíbe balancear las cargas suspendidas para su instalación en las plantas, en prevención del riesgo de caída al vacío.

El material se izará a las plantas sin romper los flejes o (envoltura de P.V.C.) con las que lo suministre el fabricante, para evitar los riesgos por derrame de la carga.

Las barandillas de cierre perimetral de cada planta se desmontarán únicamente en el tramo necesario para introducir la carga de ladrillo en un determinado lugar reponiéndose durante el tiempo muerto entre recepciones de carga.

Se prohíbe concentrar las cargas de ladrillos sobre vanos. El acopio de palets, se realizará próximo a cada pilar para evitar las sobrecargas de la estructura en los lugares de menor resistencia.

Se instalarán cables de seguridad en torno de los pilares próximos a la fachada para anclar a ellos los mosquetones de los arneses de seguridad durante las operaciones de ayuda a la descarga de cargas en las plantas.

Los escombros y cascotes se evacuarán diariamente mediante trompas de vertido montadas al efecto, para evitar el riesgo de pisadas sobre materiales.

Los escombros y cascotes se apilarán en lugares próximos a un pilar determinado, se polearán a una plataforma de elevación emplintada evitando colmar su capacidad y se descenderán para su vertido mediante la grúa.

Se prohíbe lanzar cascotes directamente por las aberturas de fachadas, huecos o patios.

Se prohíbe izar hastiales de gran superficie bajo régimen de vientos fuertes.

Se prohíbe trabajar junto a los paramentos recién levantados antes de transcurridas 48 h., si existe un régimen de vientos fuertes.

Se prohíbe el uso de borriquetas en balcones, terrazas y bordes de forjados si antes no se ha procedido a instalar una protección sólida contra posibles caídas al vacío formada por pies derechos y travesaños sólidos horizontales, según el detalle de los planos.

Se prohíbe trabajar en el interior de las jardineras de fachada, sin utilizar el arnés de seguridad amarrado a algún punto sólido y seguro.

Los sillares pesados se deben colocar en el muro sujetándolos por la parte superior y sujetándolos después con piedras, de modo que no se puedan mover bajo los golpes. Si alguna punta impide la regular adaptación de una pieza, es necesario volverla a colocar en el suelo para eliminar el defecto; si esto se hiciera sobre el muro se podría provocar el vuelco de la pieza, que caería sobre las piernas del albañil.

Equipos de protección individual

Relación de EPIs necesarios en esta unidad de obra, y cuya eficacia ha sido evaluada:

- Arnés de seguridad.

- Casco de seguridad.
- Ropa de trabajo.
- Guantes de cuero.
- Calzado de seguridad.

Edificación - Cubiertas - Azoteas - No transitables

Procedimiento

Operaciones a desarrollar previstas en el proyecto

Se incluyen en esta unidad las cubiertas con pendiente no superior al 15 por ciento ni inferior a 1 por ciento, definidas en el proyecto y visitables únicamente a efectos de conservación o reparación.

Se consideran incluidas dentro de esta unidad de obra las operaciones siguientes :

A/ Faldón sobre tabiquillos :

Primeramente se extenderá sobre la superficie limpia y seca del forjado el imprimador de base asfáltica .

A continuación se colocará una barrera de vapor, que estará formada por 1.5 kg/m2 de oxiasfalto.

Se colocarán los tabiquillos de ladrillo tomados con mortero de yeso, con 25 por ciento de huecos para ventilación, colocando el aislamiento térmico entre los tabiquillos.

Se colocarán los bardos apoyados sobre los tabiquillos.

Se rematará la formación de pendientes mediante una capa de mortero de cemento.

Se colocará la lámina impermeabilizante sobre dicha capa de mortero.

Se rematará la cubierta mediante una protección pesada a base de capa de gravilla.

Se rematará la cubierta mediante una membrana impermeabilizante autoprotegida, extendida, sobre la superficie limpia y seca de la capa de mortero.

B/ Faldón de hormigón:

Primeramente se extenderá sobre la superficie limpia y seca del forjado el imprimador de base asfáltica .

A continuación se colocará una barrera de vapor, que estará formada por 1.5 kg/m2 de oxiasfalto.

La pendiente se realizará mediante hormigón.

Se rematará la formación de pendientes mediante una capa de mortero de cemento.

Se colocará la lámina impermeabilizante sobre dicha capa de mortero.

Se rematará la cubierta mediante una protección pesada a base de capa de gravilla.

Se rematará la cubierta mediante una membrana impermeabilizante autoprotegida, extendida, sobre la superficie limpia y seca de la capa de mortero.

Identificación y evaluación de riesgos con la valoración de la eficacia de la prevención adoptada y aplicada en esta unidad de obra

Riesgo	Probabilidad	Consecuencias	Calificación	Estado
- Caída de personas al vacío.	Media	Extremadamente dañino	Importante	No eliminado
- Caída de personas a distinto nivel.	Media	Dañino	Moderado	Evitado
- Caída de personas al mismo nivel.	Media	Ligeramente dañino	Tolerable	Evitado
- Caída de objetos a niveles inferiores.	Media	Ligeramente dañino	Tolerable	Evitado
- Sobreesfuerzos.	Media	Dañino	Moderado	Evitado
- Quemaduras (sellados, impermeabilizaciones en caliente).	Baja	Extremadamente dañino	Moderado	Evitado
- Golpes o cortes por manejo de herramientas manuales.	Media	Dañino	Moderado	Evitado

Medidas preventivas y protecciones técnicas adoptadas, tendentes a controlar y reducir los riesgos anteriores

Medidas preventivas

Tanto el personal de albañilería como el de impermeabilización serán conocedores de los riesgos de la ejecución de cubiertas planas, y del método correcto de puesta en obra de las unidades integrantes de la cubierta.

Se instalarán mediante pies derechos sobre mordazas de aprieto, barandillas de suplemento hasta alcanzar los 90 cm. de altura sobre los petos definitivos de fábrica.

El riesgo de caída al vacío, se controlará instalando redes de horca alrededor del edificio. No se permiten las caídas sobre red superiores a los 6 m. de altura.

Los trabajos en cubierta se iniciarán con la construcción de peto de remate perimetral.

Se tenderán cables de acero anclados a <<puntos fuertes>> ubicados en los petos de cerramiento, según detalle de planos que los que amarrar el fiador del arnés de seguridad durante las labores sobre el forjado de cubierta.

Se mantendrán los andamios metálicos tubulares empleados en la construcción de las fachadas para que actúen como protección del riesgo de caídas desde la cubierta. En la coronación de estos andamios se establecerá una plataforma cuajada de tablonos en toda su anchura, completándose con un entablado de madera cuya altura sobrepase en 1 m. la cota de perímetro de la cubierta.

Todos los huecos de la cubierta permanecerán tapados con madera clavada al forjado, hasta el inicio de su cerramiento definitivo. Se descubrirán conforme vayan a cerrarse.

El acceso a la cubierta mediante escaleras de mano, no se practicará por huecos inferiores a 50 x 70 cm., sobrepasando además la escalera en 1 m., la altura a salvar.

El hormigón de formación de pendientes (o el hormigón celular, o aligerado, etc.) se servirá en cubierta mediante el cubilote de la grúa torre.

Se establecerán <<camino de circulación>> sobre las zonas en proceso de fraguado, (o de endurecimiento), formados por una anchura de 60 cm.

Las planchas de poliestireno (de espuma y asimilables) se cortarán sobre blando. Sólo se admiten cortes sobre el suelo para los pequeños ajustes.

Los recipientes para transportar materiales de sellado se llenarán al 50 por ciento para evitar derrames innecesarios.

Se paralizarán los trabajos sobre la cubierta bajo régimen de vientos superiores a los 60 km/h., (lluvia, heladas y nieve).

Existirá un almacén habilitado para los productos bituminosos e inflamables ubicado según planos.

Se conservará perfectamente a lo largo del tiempo en servicio, en orden y limpio, el almacén de productos inflamables cuidando no quede interrumpida su ventilación. En el exterior, junto al acceso, existirá un extintor de polvo seco.

Las bombonas de gases, (butano o propano), de las lamparillas o mecheros de sellado de materiales bituminosos, se almacenarán separadas de éstos en posición vertical y a la sombra.

Se instalarán letreros de <<peligro de incendios por uso de sopletes a mecheros de gas>> en los accesos a la cubierta, para recordar este riesgo constantemente al personal.

Las planchas de materiales aislantes ligeras, se izarán a la cubierta según detalle de planos, evitando las sobrecargas puntuales.

Los acopios de rollos de material bituminoso se ejecutarán sobre durmientes y entre calzos que impidan que se desplomen y rueden por la cubierta.

Se comprobará que han sido apagados los mecheros o sopletes a la interrupción de cada período de trabajo.

El izado de la grava de remate de la cubierta se realizará sobre plataformas emplintadas. Quedan prohibidos los <<colmos>> que puedan ocasionar derrames accidentales.

Las plataformas de izado de grava se gobernarán mediante cabos, nunca directamente con las manos o el cuerpo.

La grava se depositará sobre cubierta (losetas, catalán, gres, etc.), se izará sobre plataformas emplintadas empaquetados según son servidos por el fabricante, perfectamente apilados y nivelados los paquetes y atado el conjunto a la plataforma de izado para evitar derrames durante el transporte.

Las cajas de pavimento de la cubierta, se repartirán para su posterior puesta en obra según detalle de planos, para evitar sobrecargas.

En todo momento se mantendrá limpia y libre de obstáculos que dificulten la circulación o los trabajos, la cubierta que se ejecuta.

Los plásticos, cartón, papel y flejes, procedentes de los diversos empaquetados, se recogerán inmediatamente que se hayan abierto los paquetes, para su eliminación posterior.

Equipos de protección individual

Relación de EPIs necesarios en esta unidad de obra, y cuya eficacia ha sido evaluada:

- Casco de seguridad.
- Calzado de seguridad.
- Guantes de cuero.
- Guantes de goma o P.V.C.
- Arnés de seguridad.
- Ropa de trabajo.
- Trajes para tiempo lluvioso.

Además para la manipulación de betunes y asfaltos en caliente, se utilizarán:

- Calzado de cuero.
- Polainas de cuero.
- Mandiles de cuero.

RESTAURACIÓN - Revestimientos - Paramentos - Revocos

Procedimiento

Operaciones a desarrollar previstas en el proyecto

Se consideran incluidas dentro de esta unidad de obra la relación de operaciones que se detallan :

Primeramente se procederá a la limpieza de la superficie.

Previamente al revoco se habrán recibido los cercos de puertas y ventanas, bajantes, canalizaciones y demás elementos fijados a los paramentos.

Se comprobará que el mortero del enfoscado sobre el que se va a revocar a fraguado.

Se amasará exclusivamente la cantidad de mortero que se vaya a necesitar, evitando el rebatido y la adición posterior de agua.

Una vez transcurridas 24 horas de su ejecución se mantendrá húmeda la superficie revocada con mortero de cemento o cal hasta que haya fraguado.

Identificación y evaluación de riesgos con la valoración de la eficacia de la prevención adoptada y aplicada en esta unidad de obra

Riesgo	Probabilidad	Consecuencias	Calificación	Estado
- Caída de personas a distinto nivel.	Media	Dañino	Moderado	Evitado
- Caída de personas al mismo nivel.	Media	Ligeramente dañino	Tolerable	Evitado
- Caída de objetos sobre las personas.	Baja	Extremadamente dañino	Moderado	Evitado
- Golpes contra objetos.	Media	Ligeramente dañino	Tolerable	Evitado
- Cortes por el manejo de objetos y herramientas manuales.	Media	Dañino	Moderado	Evitado
- Dermatitis por contactos con el cemento.	Media	Dañino	Moderado	Evitado
- Partículas en los ojos.	Media	Dañino	Moderado	Evitado
- Cortes por utilización de máquinas-herramienta.	Baja	Extremadamente dañino	Moderado	Evitado
- Los derivados de los trabajos realizados en	Media	Ligeramente	Tolerable	Evitado

ambientes pulverulentos.		dañino		
- Sobreesfuerzos.	Media	Dañino	Moderado	Evitado
- Contactos con la energía eléctrica.	Baja	Extremadamente dañino	Moderado	Evitado

Medidas preventivas y protecciones técnicas adoptadas, tendentes a controlar y reducir los riesgos anteriores

Medidas preventivas

En todo momento se mantendrán limpias y ordenadas las superficies de tránsito y de apoyo para realizar los trabajos de enfoscado para evitar los accidentes por resbalón.

Los andamios para revocos en interiores se formarán sobre borriquetas. Se prohíbe el uso de escaleras, bidones, pilas de material, etc., para estos fines, para evitar los accidentes por trabajar sobre superficies inseguras.

Se prohíbe el uso de borriquetas en balcones, sin protección contra las caídas desde alturas.

Se colgarán los elementos firmes de la estructura, cables en los que amarrar el fiador del arnés de seguridad para realizar los trabajos sobre borriquetas en los lugares con riesgo de caída desde altura, según detalles en planos.

Para la utilización de borriquetas en balcones, se instalarán redes tensas de seguridad entre la tribuna superior y la que sirve de apoyo, según detalle en planos, en evitación del riesgo de las caídas desde altura.

Para la utilización de borriquetas en balcones, se instalará un cerramiento provisional formado por <<pies derechos>> acunados en suelo y techo, según detalle de planos, a los que se amarrarán tabloncillos o barras formando una barandilla sólida de 90 cm. de altura, medidos desde la superficie de trabajo sobre las borriquetas. La barandilla constará de pasamanos, listón intermedio y rodapié.

Las zonas de trabajo tendrán una iluminación mínima de 100 lux, medidos a una altura sobre el suelo en torno a los 2 m.

La iluminación mediante portátiles, se hará con <<portalámparas estancos con mango aislante>> y <<rejilla>> de protección de la bombilla. La energía eléctrica los alimentará a tensión de seguridad.

El transporte de <<miras>> sobre carretillas, se efectuará atando firmemente el paquete de miras a la carretilla, para evitar los accidentes por desplome de las miras.

El transporte de sacos aglomerantes o de áridos se realizará preferentemente sobre carretilla de mano, para evitar sobreesfuerzos.

Se acordonará la zona en la que pueda caer piedra durante las operaciones de proyección de <<garbancillo>> sobre morteros, mediante cintas de banderolas y letreros de prohibido el paso.

Los sacos de aglomerados, se acopiarán ordenadamente repartidos junto a los tajos en los que se les vaya a utilizar, lo más separados posible de los vanos, para evitar sobrecargas innecesarias.

Los sacos de aglomerante, se dispondrán de forma que no obstaculicen los lugares de paso, para evitar accidentes por tropiezos.

Se tenderán cables amarrados a "puntos fuertes" en la zona de cubierta, en los que amarrar el cable fiador del arnés de seguridad, para realizar los revocos en exteriores.

Las plataformas de trabajo serán como mínimo de 0,60 m.

Se deberá señalizar debidamente la zona de acopios.

Equipos de protección individual

Relación de EPIs necesarios en esta unidad de obra, y cuya eficacia ha sido evaluada:

- Casco de seguridad.
- Guantes de P.V.C. o de goma.
- Guantes de cuero.
- Calzado de seguridad.
- Arnés de seguridad.
- Mascarillas antipolvo con filtro mecánico.
- Ropa de trabajo.
- Trajes para tiempo lluvioso.

- Gafas protectoras.

4.2.4. Localización e identificación de trabajos que implican riesgos especiales (Anexo II RD 1627/1997)

Riesgos especialmente graves de sepultamiento, hundimiento o caída de altura

Se contemplan en este apartado, los trabajos con riesgos especialmente graves de sepultamiento, hundimiento o caída de altura por las particulares características de la actividad desarrollada, los procedimientos aplicados, o el entorno del puesto de trabajo, recogidos en el Anexo II del RD 1627/1997.

4.2.5. Identificación de riesgos no eliminados de carácter general en la obra

En este apartado se enumeran los riesgos laborales que no pueden predecirse y en consecuencia ser eliminados, ya que se corresponden con el caso fortuito, la casualidad o se trata de riesgos inherentes a la naturaleza humana.

Ingestión de bebidas alcohólicas:

Aunque está prohibido tomar bebidas alcohólicas en el recinto de la obra, no se puede evitar la ingestión de las mismas en las horas de no trabajo (desayuno, almuerzo, comidas, etc.) que normalmente lo suelen realizar en algún bar de la zona. Las medidas preventivas serán:

- El encargado de la obra deberá vigilar cualquier actuación o signo extraño del personal de la obra, obligándoles si fuera necesario el abandono de la misma.

Ingestión e inhalación de drogas (incluidas las fumadas) y otras sustancias estupefacientes:

Está prohibido cualquier tipo de droga blandas o duras ingeridas por cualquier medio en el recinto de la obra. No se puede evitar la ingestión de las mismas en las horas de no trabajo (desayuno, almuerzo, comidas, etc.) que normalmente lo suelen realizar en algún bar de la zona. Las medidas preventivas serán:

- El encargado de la obra deberá vigilar cualquier actuación o signo extraño del personal de la obra, obligándoles si fuera necesario el abandono de la misma.

Uso de teléfonos móviles:

Está prohibido el uso del teléfonos móviles en el recinto de la obra. No se puede evitar que los trabajadores dispongan de un móvil y reciban llamadas en situaciones críticas (manipulando maquinaria por ejemplo). Las medidas preventivas serán:

- El encargado de la obra deberá vigilar cualquier actuación del personal de la obra en la que se sospeche que pueden hacer uso de los teléfonos, obligándoles si fuera necesario el abandono de la misma.

Fumar en el recinto de la obra:

Está prohibido fumar en el recinto de la obra. No se puede evitar que los trabajadores a escondidas puedan fumar, en situaciones críticas (manipulando maquinaria por ejemplo) o en lugares prohibidos. Las medidas preventivas serán:

- El encargado de la obra deberá vigilar cualquier actuación del personal de la obra en la que se sospeche que pueden fumar (controlando colillas o restos de paquetes), obligándoles si fuera necesario el abandono de la misma.

Caídas de personas al mismo nivel:

El riesgo de caer al mismo nivel nunca puede ser evitado, puesto que las personas por propia naturaleza realizan movimientos, posturas, comportamientos, etc. que en cualquier situación (en el trabajo y fuera del trabajo) pueden sufrir una caída:

- El encargado de la obra deberá extremar las medidas de "Limpieza y orden en la obra", con el objeto de que una situación imprevista de una caída, no origine riesgos añadidos.

Insolaciones:

Durante la ejecución de la obra los trabajadores, en muchos momentos, se encuentran expuestos al sol (cimentación, estructura, cubiertas, etc.). La reacción de las personas frente al sol es muy variada, ya que depende del estado, edad, naturaleza física, situación temporal de la persona, trabajo realizado, etc. Esta exposición puede producir a determinadas personas mareos, afecciones en la piel, etc.

Las medidas preventivas serán las siguientes:

- Organizar los trabajos en las distintas zonas de la obra para evitar en lo máximo posible llevar el recorrido normal del sol.
- Utilizar la ropa de trabajo obligatoria y filtros solares si la exposición al sol es muy continuada.
- Cambiar el personal, si existen varios, en los tajos cada cierto tiempo.

Carga de combustible:

La carga de combustible se hará con el motor parado y en frío, sin fuma porque está prohibido y sin arrancar el vehículo repostado hasta haber cerrado el tapón del depósito del combustible.

Acciones provocadas por el personal de difícil control antes de haberse realizado:

- Se prohíbe a todo el personal, la salida de la zona de ocupación de la obra.
- Se prohíbe encender fuego para cualquier uso.
- Se prohíbe la quema de matorrales, cartonajes, papeles o restos vegetales.
- Se prohíbe arrojar objetos en combustión, así como arrojar o abandonar sobre el terreno cualquier tipo de material combustible: papeles, plásticos, vidrios o cualquier otro tipo de residuo o basura.
- Se prohíbe provocar daños medioambientales de cualquier naturaleza tanto en la obra como en sus inmediaciones, en especial vertiendo o esparciendo residuos (sólidos o líquidos) de cualquier naturaleza.

4.2.6. Servicios sanitarios y comunes de los que está dotado este centro de trabajo

Relación de los servicios sanitarios y comunes de los que está dotado este centro de trabajo de la obra, en función del número de trabajadores que vayan a utilizarlos, aplicando las especificaciones contenidas en los apartados 14, 15, 16 y 19 apartado b) de la parte A del Anexo IV del R.D. 1627/97.

Servicios higiénicos

Procedimiento

Operaciones a desarrollar previstas en el proyecto

- Dispondrá de instalación de agua caliente en duchas y lavabos.
- Los suelos, techos y paredes serán lisos e impermeables, permitiendo la limpieza necesaria; asimismo dispondrán de ventilación independiente y directa.

- La altura libre de suelo a techo no será inferior a 2,30 metros, siendo las dimensiones mínimas de las cabinas de los retretes de 1 x 1,20 metros. Las puertas irán provistas de cierre interior e impedirán la visibilidad desde el exterior.
- Dispondrá de abastecimiento suficiente de agua potable en proporción al número de trabajadores, fácilmente accesible a todos ellos y distribuidos en lugares próximos a los puestos de trabajo.
- Se indicará mediante carteles si el agua es o no potable.
- En los retretes que hayan de ser utilizados por mujeres se instalarán recipientes especiales y cerrados.
- Se instalará un lavabo de agua corriente, provisto de jabón, por cada 10 empleados o fracción de esta cifra.
- Existirá un retrete con descarga automática, de agua y papel higiénico, por cada 25 trabajadores o fracción o para 15 trabajadoras o fracción.

Identificación y evaluación de riesgos con la valoración de la eficacia de la prevención adoptada y aplicada en esta unidad de obra

Riesgo	Probabilidad	Consecuencias	Calificación	Estado
- Infección por falta de higiene.	Baja	Dañino	Tolerable	Evitado
- Peligro de incendio.	Baja	Extremadamente dañino	Moderado	Evitado
- Cortes con objetos.	Baja	Dañino	Tolerable	Evitado

Medidas preventivas y protecciones técnicas adoptadas, tendentes a controlar y reducir los riesgos anteriores

Medidas preventivas

- A los trabajadores que realicen trabajos marcadamente sucios o manipulen sustancias tóxicas se les facilitarán los medios especiales de limpieza necesarios en cada caso.
- Se mantendrá limpio y desinfectado diariamente.
- Tendrán ventilación independiente y directa.
- Se cuidará que las aguas residuales se alejen de las fuentes de suministro de agua potable.
- Los inodoros y urinarios se instalarán y conservarán en debidas condiciones de desinfección, desodorización y supresión de emanaciones.
- Se limpiarán diariamente con desinfectante.
- Cuando los retretes comuniquen con los lugares de trabajo estarán completamente cerrados y tendrán ventilación al exterior, natural o forzada.
- Habrán extintores.
- Antes de conectar el termo eléctrico comprobar que está lleno de agua.
- Nunca atornillar, clavar o remachar en las paredes.
- No realizar ningún tipo de pintadas en el interior y/o exterior.
- No pisar sobre el techo de la misma, ni depositar ningún tipo de objetos.
- Enganchar la caseta de las cuatro esquinas para el montaje/desmontaje.
- No levantar la caseta con material lleno.

Equipos de protección individual

Relación de EPIs necesarios en esta unidad de obra, y cuya eficacia ha sido evaluada:

- Guantes goma para limpieza

Vestuario

Procedimiento

Operaciones a desarrollar previstas en el proyecto

- La superficie mínima de los mismos será de 2.00 m² por cada trabajador que haya de utilizarlos, instalándose tantos módulos como sean necesarios para cubrir tal superficie.
- La altura mínima del techo será de 2.30 m.
- Se habilitará un tablón conteniendo el calendario laboral, Ordenanza General de Seguridad e Higiene en el Trabajo, Ordenanza Laboral de la Construcción, Vidrio y Cerámica y las notas informativas de régimen interior que la Dirección Técnica de la obra proporcione.
- Se dispondrá de cuartos de vestuarios y de aseo para uso del personal, debidamente separados para los trabajadores de uno u otro sexo.

Identificación y evaluación de riesgos con la valoración de la eficacia de la prevención adoptada y aplicada en esta unidad de obra

Riesgo	Probabilidad	Consecuencias	Calificación	Estado
- Infección por falta de higiene.	Baja	Dañino	Tolerable	Evitado
- Peligro de incendio.	Baja	Extremadamente dañino	Moderado	Evitado
- Cortes con objetos.	Baja	Dañino	Tolerable	Evitado

Medidas preventivas y protecciones técnicas adoptadas, tendentes a controlar y reducir los riesgos anteriores

Medidas preventivas

- Los suelos, paredes y techos serán lisos e impermeables, permitiendo la limpieza necesaria. Así mismo dispondrán de ventilación independiente y directa.
- Los vestuarios estarán provistos de armarios o taquillas individuales con el fin de poder dejar la ropa y efectos personales. Dichos armarios estarán provistos de llaves.
- Deberán ser de fácil acceso, tener las dimensiones suficientes y disponer de asientos e instalaciones que permitan a cada trabajador poner a secar, si fuese necesario la ropa de trabajo.
- Cuando las circunstancias lo exijan, la ropa de trabajo deberá de poder guardarse separada de la ropa de calle y de los efectos personales.
- Habrán extintores.
- Nunca atornillar, clavar o remachar en las paredes.
- No realizar ningún tipo de pintadas en el interior y/o exterior.
- No pisar sobre el techo de la misma, ni depositar ningún tipo de objetos.
- Enganchar la caseta de las cuatro esquinas para el montaje/desmontaje.
- No levantar la caseta con material lleno.

Equipos de protección individual

Relación de EPIs necesarios en esta unidad de obra, y cuya eficacia ha sido evaluada:

- Guantes goma para limpieza

Botiquín

Procedimiento

Operaciones a desarrollar previstas en el proyecto

- Se dispondrá de un botiquín en sitio visible y de fácil acceso, colocándose junto al mismo la dirección y teléfono de la compañía aseguradora, así como el del centro asistencial más próximo, médico, ambulancias, protección civil, bomberos y policía, indicándose en un plano la vía más rápida que comunica la obra en el centro asistencial más próximo.
- Los botiquines estarán a cargo de personas capacitadas designadas por la empresa.
- Se revisará mensualmente su contenido y se repondrá inmediatamente lo usado.
- El contenido mínimo será: Agua oxigenada, alcohol de 96º, tintura de yodo, mercurocromo, amoníaco, algodón hidrófilo, gasa estéril, vendas, esparadrapo, antiespasmódicos, torniquete, bolsas de goma para agua y hielo, guantes esterilizados, jeringuilla, hervidor y termómetro clínico.

Identificación y evaluación de riesgos con la valoración de la eficacia de la prevención adoptada y aplicada en esta unidad de obra

Riesgo	Probabilidad	Consecuencias	Calificación	Estado
- Infecciones.	Media	Dañino	Moderado	Evitado

Medidas preventivas y protecciones técnicas adoptadas, tendentes a controlar y reducir los riesgos anteriores

Medidas preventivas

- En la obra siempre habrá un vehículo para poder hacer el traslado al hospital.
- En la caseta de obra existirá un plano de la zona donde se identificarán las rutas a los hospitales más próximos.
- Se colocará junto al botiquín un rótulo con todos los teléfonos de emergencia, servicios médicos, bomberos, ambulancias, etc.
- Se proveerá un armario conteniendo todo lo nombrado anteriormente, como instalación fija y que con idéntico contenido, provea a uno o dos maletines-botiquín portátiles, dependiendo de la gravedad del riesgo y su frecuencia prevista.

Equipos de protección individual

Relación de EPIs necesarios en esta unidad de obra, y cuya eficacia ha sido evaluada:

- Guantes goma para limpieza y reposición de productos

5. Equipos técnicos

Relación de maquinas, herramientas, instrumentos o instalación empleados en la obra que cumplen las condiciones técnicas y de utilización que se determinan en el Anexo IV del R.D. 1627/97 así como en su reglamentación específica y que van a utilizarse o cuya utilización está prevista en esta obra, con identificación de los riesgos laborales indicando las medidas preventivas y protecciones técnicas tendentes a controlar y reducir dichos riesgos, incluyendo la identificación de riesgos en relación con el entorno de la obra en que se encuentran.

5.1. Maquinaria de obra

5.1.1. Maquinaria de elevación

Montacargas de pequeña carga

Operaciones a desarrollar previstas en el proyecto

Utilizaremos esta máquina de elevación en la obra para elevar materiales, prestando servicios en la obra entre las distintas plantas.

Será visible claramente un cartel que indique el peso máximo a elevar.

Este tipo de montacargas ha sido elegido porque se considera que para la naturaleza de las operaciones a realizar en la obra es el medio más apropiado desde el punto de vista de la seguridad.

Identificación y evaluación de riesgos con la valoración de la eficacia de la prevención adoptada y aplicada en esta máquina

Riesgo	Probabilidad	Consecuencias	Calificación	Estado
Caída de personas desde altura durante el montaje	Media	Extremadamente dañino	Importante	No eliminado
Desplome de la plataforma	Baja	Extremadamente dañino	Moderado	Evitado
Atrapamientos	Baja	Extremadamente dañino	Moderado	Evitado
Golpes	Alta	Dañino	Importante	No eliminado
Electrocución	Baja	Dañino	Tolerable	Evitado
Caída de la carga	Media	Dañino	Moderado	Evitado
Cortes	Alta	Dañino	Importante	No eliminado

Medidas preventivas y protecciones técnicas adoptadas, tendentes a controlar y reducir los riesgos anteriores

Medidas preventivas

Se protegerá el acceso a la plataforma del montacargas mediante viseras protectoras ante impactos por caída de materiales.

Se instalarán pasarelas sólidas para el desembarco, carga y descarga del montacargas limitadas lateralmente por barandillas.

Las labores de mantenimiento se realizarán con la máquina parada.

Diariamente se realizará la verificación de los cables, frenos, dispositivos eléctricos y demás componentes.

Se comprobará diariamente el buen funcionamiento del disyuntor.

Los elementos mecánicos del motor de cada montacargas, estarán cubiertos por una carcasa protectora del aparato y para evitar atrapamientos.

Dispondrá de una puerta delante del acceso a cada planta. Al abrir la puerta se parará el montacargas.

Dispondrán de desconexión automática en caso de obstáculos en el desplazamiento

Equipos de protección individual

Relación de EPIs necesarios y cuya eficacia ha sido evaluada:

- Arnés de seguridad (durante el montaje y desmontaje).
- Casco de seguridad.
- Ropa de trabajo.
- Calzado antideslizante.

5.1.2. Maquinaria de transporte

Dumper

Operaciones a desarrollar previstas en el proyecto

Lo utilizaremos en la obra para realiza tareas de autocarga moviéndose por terrenos difíciles y superando mayores pendientes gracias a su tracción a las cuatro ruedas.

Se utilizará para las operaciones de carga y transporte de áridos, ladrillos o escombros de manera ágil y eficaz.

Identificación y evaluación de riesgos con la valoración de la eficacia de la prevención adoptada y aplicada en esta máquina

Riesgo	Probabilidad	Consecuencias	Calificación	Estado
Atropello de personas	Baja	Extremadamente dañino	Moderado	Evitado
Vuelcos	Baja	Extremadamente dañino	Moderado	Evitado
Colisiones	Baja	Dañino	Tolerable	Evitado
Atrapamientos	Baja	Extremadamente dañino	Moderado	Evitado
Proyección de objetos	Media	Dañino	Moderado	Evitado
Desprendimiento de tierras	Baja	Dañino	Tolerable	Evitado
Vibraciones	Baja	Dañino	Tolerable	Evitado
Ruido ambiental	Baja	Dañino	Tolerable	Evitado
Polvo ambiental	Baja	Dañino	Tolerable	Evitado
Caídas al subir o bajar del vehículo	Media	Dañino	Moderado	Evitado
Contactos con energía eléctrica	Baja	Dañino	Tolerable	Evitado
Quemaduras durante el mantenimiento	Baja	Dañino	Tolerable	Evitado
Golpes debidos a la manguera de suministro de aire	Alta	Dañino	Importante	No eliminado
Sobreesfuerzos	Alta	Ligeramente dañino	Moderado	Evitado

Medidas preventivas y protecciones técnicas adoptadas, tendentes a controlar y reducir los riesgos anteriores

Medidas preventivas

Los accesos y caminos de la obra se conservarán en adecuado estado para la circulación evitando la circulación de blandones y embarramientos excesivos.

La máquina deberá de estacionarse siempre en los lugares establecidos.

Se señalizarán todas las zonas, para advertencia de los vehículos que circulan. Asimismo, se instalarán topes de seguridad de fin de recorrido, ante la coronación de los cortes de taludes o terraplenes, a los que debe de aproximarse la maquinaria empleada en el movimiento de tierras.

Antes de poner en servicio la máquina, se comprobarán el estado de los dispositivos de frenado, neumáticos, batería, niveles de aceite y agua, luces y señales acústicas y de alarma.

El operario que maneje la máquina debe de ser cualificado, con buena capacidad visual, experiencia y dominio de la máquina.

Los accidentes más frecuentes son ocasionados por el basculamiento de la máquina, por ello será necesario no cargarlos exageradamente, sobre todo en terrenos con gran declive. Su velocidad en estas operaciones debe reducirse por debajo de los 20 km/h.

No se cargará el cubilote por encima de la zona de carga máxima en él marcada.

Las pendientes se podrán remontar de forma más segura en marcha hacia atrás, pues de lo contrario, podría volcar.

Se prohíbe transportar piezas que sobresalgan lateralmente del cubilote.

Los dumpers, sobre todo los de gran capacidad, presentan serios peligros en los desplazamientos hacia atrás por su poca visibilidad, por ello deberán de incorporar avisadores automáticos acústicos de esta operación.

Se colocarán topes que impidan el retroceso.

Será imprescindible disponer de pórtico de seguridad antivuelco, con cinturón de seguridad complementario a él.

Se prohibirá la circulación por pendientes superiores al 20 por ciento o al 30 por ciento, en terrenos húmedos o secos, respectivamente.

Es conveniente coger la manivela colocando el pulgar del mismo lado que los demás dedos, evitando posible golpes.

Equipos de protección individual

Relación de EPIs necesarios y cuya eficacia ha sido evaluada:

- Casco de seguridad (de uso obligatorio para abandonar la cabina).
- Ropa de trabajo.
- Guantes de cuero.
- Cinturón elástico antivibratorio.
- Calzado antideslizante.
- Ropa de abrigo (en tiempo frío).

Camión transporte

Operaciones a desarrollar previstas en el proyecto

Utilizaremos el camión de transporte en diversas operaciones en la obra, por la capacidad de la cubeta, utilizándose en transporte de materiales, tierras, y otras operaciones de la obra, permitiendo realizar notables economías en tiempos de transporte y carga.

Permiten obtener un rendimiento óptimo de la parte motriz reduciendo los tiempos de espera y de maniobra junto a la excavadora.

La pista que una los puntos de carga y descarga debe ser lo suficientemente ancha para permitir la circulación incluso el cruce de ellos.

Este tipo de transporte ha sido elegido porque se considera que para la naturaleza de la operaciones a realizar en la obra es el más apropiado desde el punto de vista de la seguridad.

Identificación y evaluación de riesgos con la valoración de la eficacia de la prevención adoptada y aplicada en esta máquina

Riesgo	Probabilidad	Consecuencias	Calificación	Estado
Atropello de personas	Baja	Extremadamente dañino	Moderado	Evitado
Choques contra otros vehículos	Baja	Dañino	Tolerable	Evitado
Vuelcos por fallo de taludes	Baja	Extremadamente dañino	Moderado	Evitado
Vuelcos por desplazamiento de carga	Baja	Extremadamente dañino	Moderado	Evitado
Atrapamientos, por ejemplo al bajar la caja	Baja	Extremadamente dañino	Moderado	Evitado

Medidas preventivas y protecciones técnicas adoptadas, tendentes a controlar y reducir los riesgos anteriores

Medidas preventivas

Si se tratase de un vehículo de marca y tipo que previamente no ha manejado, solicite las instrucciones pertinentes.

Antes de subir a la cabina para arrancar, inspeccionar alrededor y debajo del vehículo, por si hubiera alguna anomalía.

Se deberá hacer sonar el claxon inmediatamente antes de iniciar la marcha.

Se comprobarán los frenos después de un lavado o de haber atravesado zonas de agua.

No se podrá circular por el borde de excavaciones o taludes.

Quedará totalmente prohibido la utilización de móviles (teléfono móvil particular) durante el manejo de la maquinaria.

No se deberá circular nunca en punto muerto.

No se deberá circular demasiado próximo al vehículo que lo preceda.

No se deberá transportar pasajeros fuera de la cabina.

Se deberá bajar el basculante inmediatamente después de efectuar la descarga, evitando circular con el levantado.

No se deberá realizar revisiones o reparaciones con el basculante levantado, sin haberlo calzado previamente.

Todos los camiones que realicen labores de transporte en esta obra estarán en perfectas condiciones de mantenimiento y conservación.

Antes de iniciar las labores de carga y descarga estará el freno de mano puesto y las ruedas estarán inmovilizadas con cuñas.

El izado y descenso de la caja se realizará con escalera metálica sujeta al camión.

Si hace falta, las maniobras de carga y descarga serán dirigidas por el encargado de seguridad.

La carga se tapaná con una lona para evitar desprendimientos.

Las cargas se repartirán uniformemente por la caja, y si es necesario se atarán.

A) Medidas Preventivas a seguir en los trabajos de carga y descarga.

El encargado de seguridad o el encargado de obra, entregará por escrito el siguiente listado de medidas preventivas al Jefe de la cuadrilla de carga y descarga. De esta entrega quedará constancia con la firma del Jefe de cuadrilla al pie de este escrito.

Pedir guantes de trabajo antes de hacer trabajos de carga y descarga, se evitarán lesiones molestas en las manos.

Usar siempre calzado de seguridad, se evitarán golpes en los pies.

Subir a la caja del camión con una escalera.

Seguir siempre las indicaciones del Jefe del equipo, es un experto que vigila que no hayan accidentes.

Las cargas suspendidas se han de conducir con cuerdas y no tocarlas nunca directamente con las manos.

No saltar a tierra desde la caja, peligro de fractura de los talones.

Equipos de protección individual

Relación de EPIs necesarios y cuya eficacia ha sido evaluada:

- Casco de seguridad (de uso obligatorio para abandonar la cabina).
- Ropa de trabajo.
- Guantes de cuero.
- Cinturón elástico antivibratorio.
- Calzado antideslizante.

5.1.3. Maquinaria manipulación de hormigón

Hormigonera carretilla

Operaciones a desarrollar previstas en el proyecto

La hormigonera carretilla es una máquina utilizada en esta obra para la fabricación de morteros y hormigón, previo mezclado de diferentes componentes tales como áridos de distinto tamaño y cemento básicamente.

En esta obra, utilizaremos estas pequeñas hormigoneras con una capacidad de 80 a 90 litros.

Se decide su utilización debido a su robustez, ligereza y silencio, porque funcionan con un pequeño motor monofásico que se conecta a la red.

Como son muy manejables, pueden ser transportadas por una sola persona como si de una sola carretilla se tratase.

Identificación y evaluación de riesgos con la valoración de la eficacia de la prevención adoptada y aplicada en esta máquina

Riesgo	Probabilidad	Consecuencias	Calificación	Estado
Atrapamientos (paletas, engranajes, etc.)	Baja	Extremadamente dañino	Moderado	Evitado
Contactos con la energía eléctrica	Baja	Dañino	Tolerable	Evitado
Sobreesfuerzos	Alta	Ligeramente dañino	Moderado	Evitado
Golpes por elementos móviles	Baja	Dañino	Tolerable	Evitado
Polvo ambiental	Baja	Dañino	Tolerable	Evitado
Ruido ambiental	Baja	Dañino	Tolerable	Evitado

Medidas preventivas y protecciones técnicas adoptadas, tendentes a controlar y reducir los riesgos anteriores

Medidas preventivas

A) Motores eléctricos:

Como quiera que muy frecuentemente tienen los mandos en forma de botón o pulsador, es necesario cuidar su instalación, evitando que se puedan accionar accidentalmente los interruptores de puesta en marcha y que sean fáciles de accionar los pulsadores de parada. Éstos no estarán junto al motor, sino preferentemente en la parte exterior, en lugar fácilmente accesible, lejos de la correa de transmisión del motor al cilindro. Sólo se admitirá la colocación del interruptor de puesta en marcha junto a la correa de transmisión si está convenientemente protegida.

Asimismo los pulsadores estarán protegidos para evitar que les caiga material utilizado en la hormigonera o agua.

Las operaciones de limpieza directa-manual, se efectuarán previa desconexión de la red eléctrica de la hormigonera, para previsión del riesgo eléctrico y de atrapamientos.

Los pulsadores de puesta en marcha y parada estarán suficientemente separados para no confundirlos en el momento de accionarlos. En el caso de que existan más pulsadores para las

diferentes marchas de la hormigonera, estarán junto al de puesta en marcha. El pulsador de parada se distinguirá de todos los demás por su alejamiento de éstos y se pintará de color rojo.

En la hormigonera se entiende por contacto indirecto el contacto entre una parte del cuerpo de un trabajador y las masas puestas accidentalmente bajo tensión como consecuencia de un defecto de aislamiento.

Se denomina masa a las partes o piezas metálicas accesibles del equipo eléctrico o en contacto con el mismo que normalmente no están bajo tensión, pero que pueden estarlo si se produce un defecto de aislamiento.

Bajo ciertas condiciones el peligro aparece cuando el trabajador toca la máquina o equipo eléctrico defectuoso; entonces puede verse sometido a una diferencia de potencial establecida entre la masa y el suelo, entre una masa y otra. En este caso la corriente eléctrica circulará por el cuerpo.

Las operaciones de mantenimiento estarán realizadas por personal especializado para tal fin.

B) Motores de gasolina:

Aunque se van a utilizar en la obra hormigoneras eléctricas, si como consecuencia de la necesidad se tuviese que recurrir a una de motor de gasolina deberán tener presente las siguientes medidas preventivas :

En los motores de gasolina de las hormigoneras existe un grave peligro cuando hay una pérdida excesiva o evaporación de combustible líquido o de lubricante, los cuales pueden provocar incendios o explosiones.

La puesta en marcha mediante manivela presenta el peligro de retroceso provocando accidentes en brazo y muñeca. Por lo tanto, debe utilizarse hormigoneras y otros sistemas de arranque que obtengan el desembrague automático en caso de retroceso.

Como hay muchas hormigoneras de antigua fabricación utilizadas en toda clase de trabajos y las manivelas son viejas ofreciendo el peligro de retroceso, se aconseja, al empuñarlas, colocar el dedo pulgar en el mismo lado que los otros dedos y dar el tirón hacia arriba.

Las operaciones de mantenimiento estarán realizadas por personal especializado para tal fin.

C) Elementos de transmisión:

Los principales elementos de transmisión son: poleas, correas y volantes, árboles, engranajes, cadenas, etc. Estos pueden dar lugar a frecuentes accidentes, tales como enredo de partes del vestuario como hilos, bufandas, corbatas, cabellos, etc. Esto trae consecuencias generalmente graves, dado que puede ser arrastrado el cuerpo tras el elemento enredado, sometiéndole a golpes, aplastamientos o fracturas y, en el peor de los casos, amputaciones.

Las defensas de poleas, correas y volantes deben ser recias y fijadas sólidamente a la máquina. Habrán de ser desmontables para casos de limpieza, reparaciones, engrase, sustitución de piezas, etc.

Cuando se realice alguna de las operaciones anteriores, la máquina estará parada. El mecanismo de sujeción del tambor estará resguardado con pantalla.

Equipos de protección individual

Relación de EPIs necesarios y cuya eficacia ha sido evaluada:

- Casco de seguridad.
- Gafas de seguridad (antisalpicaduras de pastas).
- Ropa de trabajo.
- Guantes de goma o P.V.C.
- Calzado antideslizante.
- Mascarilla con filtro mecánico recambiable.

Depósito de agua

Operaciones a desarrollar previstas en el proyecto

En esta obra utilizaremos los depósitos de agua como equipo semipermanente para producir grandes cantidades de hormigón y de morteros.

Será esencial disponer de buenos accesos para la distribución del material.

Los mandos del depósito estarán instalados en un armario eléctrico. La dosificación y determinación de los aditivos se realiza sobre predeterminadores electrónicos, para que la forma de trabajo sea automática.

La dosificación de agua se realiza con un contador de paso con selector digital electrónico. Corte de paso accionado con electroválvula. Depósito de agua para stokaje, con motobomba de 0,5 Cv de potencia. Circuitos de seguridad, etc.

Identificación y evaluación de riesgos con la valoración de la eficacia de la prevención adoptada y aplicada en esta máquina

Riesgo	Probabilidad	Consecuencias	Calificación	Estado
Caídas al mismo nivel	Media	Dañino	Moderado	Evitado
Contactos con la energía eléctrica	Baja	Dañino	Tolerable	Evitado
Sobreesfuerzos	Alta	Ligeramente dañino	Moderado	Evitado
Golpes con elementos móviles	Baja	Dañino	Tolerable	Evitado
Polvo ambiental	Baja	Dañino	Tolerable	Evitado
Ruido ambiental	Baja	Dañino	Tolerable	Evitado

Medidas preventivas y protecciones técnicas adoptadas, tendentes a controlar y reducir los riesgos anteriores

Medidas preventivas

La botonera de mandos eléctricos será de accionamiento estanco, en prevención del riesgo eléctrico. Las operaciones de limpieza directa-manual, se efectuarán previa desconexión de la red eléctrica, para previsión del riesgo eléctrico y de atrapamientos.

Las operaciones de mantenimiento estarán realizadas por personal especializado para tal fin.

Cuando por diversas circunstancias se produzcan atascos o retenciones de los materiales que, para ser eliminados, en ocasiones requieran la actuación de un operario golpeando sobre las paredes exteriores o accediendo al interior. Para realizar estos cometidos el operario, generalmente, debe encaramarse sobre elementos de la propia instalación y manipular en posturas difíciles y desde superficies inestables. Estas situaciones pueden evitarse con un cuidadoso diseño de todas las bocas de salida y canaletas, que deben tener secciones amplias y sin estrangulamientos ni cambios bruscos de dirección. Las pendientes deben ser lo mayor posible a fin de evitar adherencias. Igualmente, debe procurarse una fácil sustitución de las planchas sometidas a desgaste por la circulación del material. En la actualidad se dispone de diversidad de elementos neumáticos, vibrantes o mecánicos que, a través de automatismos de actuación opcional o programada, evitan la formación de atascos y retenciones; o que permiten su resolución sin necesidad de la intervención directa del operario sobre el punto conflictivo. Si no es posible adoptar ninguna de las soluciones anteriores y resulta preciso acceder a los puntos conflictivos, deberán disponerse plataformas de trabajo adecuadas con accesos seguros.

Generalmente el suelo de los distintos pisos, plataformas, escaleras, etc., de las instalaciones, se construye con paneles metálicos perforados a fin de evitar encharcamientos y la acumulación de polvo, residuos, etc.. La abertura máxima de los intersticios no debe ser superior a los 10 milímetros, a fin de que no cuelen elementos o materiales pesados que podrían alcanzar al personal situado a un nivel inferior.

Equipos de protección individual

Relación de EPIs necesarios y cuya eficacia ha sido evaluada:

- Casco de seguridad.
- Ropa de trabajo.
- Guantes de goma o P.V.C.

- Calzado antideslizante.

5.1.4. Pequeña maquinaria

Sierra circular

Operaciones a desarrollar previstas en el proyecto

La sierra circular es una máquina ligera y sencilla, compuesta de una mesa fija con una ranura en el tablero que permite el paso del disco de sierra, un motor y un eje porta-herramienta,.

Utilizaremos la sierra circular en la obra porque es una máquina ligera y sencilla, compuesta de una mesa fija con una ranura en el tablero que permite el paso del disco de sierra, un motor y un eje porta herramienta. La transmisión puede ser por correa, en cuyo caso la altura del disco sobre el tablero es regulable.

La operación exclusiva para la que se va a utilizar en la obra es la de cortar o aserrar piezas de madera habitualmente empleadas en las obras de construcción, sobre todo para la formación de encofrados en la fase de estructura, como tableros, rollizos, tablones, listones, etc.

Identificación y evaluación de riesgos con la valoración de la eficacia de la prevención adoptada y aplicada en esta máquina

Riesgo	Probabilidad	Consecuencias	Calificación	Estado
Cortes	Media	Dañino	Moderado	Evitado
Contacto con el dentado del disco en movimiento	Baja	Dañino	Tolerable	Evitado
Golpes y/o contusiones por el retroceso imprevisto y violento de la pieza que se trabaja	Baja	Dañino	Tolerable	Evitado
Atrapamientos	Baja	Extremadamente dañino	Moderado	Evitado
Proyección de partículas	Media	Dañino	Moderado	Evitado
Retroceso y proyección de la madera	Media	Dañino	Moderado	Evitado
Proyección de la herramienta de corte o de sus fragmentos y accesorios en movimiento	Baja	Dañino	Tolerable	Evitado
Emisión de polvo	Baja	Dañino	Tolerable	Evitado
Contacto con la energía eléctrica	Baja	Dañino	Tolerable	Evitado
Contacto con las correas de transmisión	Baja	Dañino	Tolerable	Evitado

Medidas preventivas y protecciones técnicas adoptadas, tendentes a controlar y reducir los riesgos anteriores

Medidas preventivas

Las sierras circulares en esta obra, no se ubicarán a distancias inferiores a 3 metros, (como norma general) del borde de los forjados con la excepción de los que estén efectivamente protegidos (redes o barandillas, petos de remate, etc.).

Las máquinas de sierra circular a utilizar en esta obra, estarán dotadas de los siguientes elementos de protección:

Carcasa de cubrición del disco.

- Cuchillo divisor del corte.
- Empujador de la pieza a cortar y guía.
- Carcasa de protección de las transmisiones por poleas.
- Interruptor de estanco.
- Toma de tierra.

Se prohibirá expresamente, dejar en suspensión del gancho de la grúa las mesas de sierra durante los periodos de inactividad.

El mantenimiento de las mesas de sierra de esta obra, será realizado por personal especializado para tal menester, en prevención de los riesgos.

La alimentación eléctrica de las sierras de disco a utilizar en esta obra, se realizará mediante mangueras antihumedad, dotadas de clavijas estancas a través del cuadro eléctrico de distribución, para evitar los riesgos eléctricos.

Se prohibirá ubicar la sierra circular sobre los lugares encharcados, para evitar los riesgos de caídas y los eléctricos.

Se limpiará de productos procedentes de los cortes, los aledaños de las mesas de sierra circular, mediante barrido y apilado para su carga sobre bateas emplintadas (o para su vertido mediante las trompas de vertido).

En esta obra, al personal autorizado para el manejo de la sierra de disco (bien sea para corte de madera o para corte cerámico), se le entregará la siguiente normativa de actuación. El justificante del recibí, se entregará al Coordinador de Seguridad y Salud durante la ejecución de obra.

Deberá sujetarse bien las piezas que se trabajan.

Deberá comprobarse la pérdida de filo en las herramientas de corte.

Se usarán herramientas de corte correctamente afiladas y se elegirán útiles adecuados a las características de la madera y de la operación.

Evitar en lo posible pasadas de gran profundidad. Son recomendables las pasadas sucesivas y progresivas de corte.

Se evitará el empleo de herramientas de corte y accesorios a velocidades superiores a las recomendadas por el fabricante.

Se utilizarán las herramientas de corte con resistencia mecánica adecuada.

No se emplearán accesorios inadecuados.

A) Normas de seguridad para el manejo de la sierra de disco.

Antes de poner la máquina en servicio comprobar que no está anulada la conexión a tierra, en caso afirmativo, avise al Servicio de Prevención.

Comprobar que el interruptor eléctrico es estanco, en caso de no serlo, avise al Servicio de Prevención.

Utilice el empujador para manejar la madera; considere que de no hacerlo puede perder los dedos de sus manos. Desconfíe de su destreza. Ésta máquina es peligrosa.

Los empujadores no son en ningún caso elementos de protección en sí mismos, ya que no protegen directamente la herramienta de corte sino las manos del operario al alejarlas del punto de peligro.

Los empujadores deben, por tanto, considerarse como medidas complementarias de las protecciones existentes, pero nunca como sustitutorias de las citadas protecciones. Su utilización es básica en la alimentación de piezas pequeñas, así como instrumento de ayuda para el -fin de pasada- en piezas grandes, empujando la parte posterior de la pieza a trabajar y sujeto por la mano derecha del operario.

No retirar la protección del disco de corte.

Se deberá estudiar la forma de cortar sin necesidad de observar la -trisca-.

El empujador llevará la pieza donde usted desee y a la velocidad que usted necesita. Si la madera -no pasa-, el cuchillo divisor está mal montado. Pida que se lo ajusten.

Si la máquina, inopinadamente se detiene, retírese de ella y avise al Servicio de Prevención para que sea reparada. No intente realizar ni ajustes ni reparaciones.

Comprobar el estado del disco, sustituyendo los que estén fisurados o carezcan de algún diente.

Para evitar daños en los ojos, solicite se le provea de unas gafas de seguridad antiproyección de partículas y úselas siempre, cuando tenga que cortar.

Extraer previamente todos los clavos o partes metálicas hincadas en la madera que desee cortar. Puede fracturarse el disco o salir despedida la madera de forma descontrolada, provocando accidentes serios.

La alimentación de la pieza debe realizarse en sentido contrario al del giro del útil, en todas las operaciones en que ello sea posible.

B) En el corte de piezas cerámicas:

Observe que el disco para corte cerámico no está fisurado. De ser así, solicite al Servicio de Prevención que se cambie por otro nuevo.

Efectúe el corte a ser posible a la intemperie (o en un local muy ventilado), y siempre protegido con una mascarilla de filtro mecánico recambiable.

Efectúe el corte a sotavento. El viento alejará de usted las partículas perniciosas.

Moje el material cerámico, antes de cortar, evitará gran cantidad de polvo.

C) Normas generales de seguridad:

Se recomienda paralizar los trabajos en caso de lluvia y cubrir la máquina con material impermeable. Una vez finalizado el trabajo, colocarla en un lugar abrigado.

El interruptor debería ser de tipo embutido y situado lejos de las correas de transmisión.

Las masas metálicas de la máquina estarán unidas a tierra y la instalación eléctrica dispondrá de interruptores diferenciales de alta sensibilidad.

La máquina debe estar perfectamente nivelada para el trabajo.

No podrá utilizarse nunca un disco de diámetro superior al que permite el resguardo instalado.

Su ubicación en la obra será la más idónea de manera que no existan interferencias de otros trabajos, de tránsito ni de obstáculos.

No deberá ser utilizada por persona distinta al profesional que la tenga a su cargo, y si es necesario se la dotará de llave de contacto.

La utilización correcta de los dispositivos protectores deberá formar parte de la formación que tenga el operario.

Antes de iniciar los trabajos debe comprobarse el perfecto afilado del útil, su fijación, la profundidad del corte deseado y que el disco gire hacia el lado en el que el operario efectúe la alimentación.

Es conveniente aceitar la sierra de vez en cuando para evitar que se desvíe al encontrar cuerpos duros o fibras retorcidas.

Para que el disco no vibre durante la marcha se colocarán 'guía-hojas' (cojinetes planos en los que roza la cara de la sierra).

El operario deberá emplear siempre gafas o pantallas faciales.

Nunca se empujará la pieza con los dedos pulgares de las manos extendidos.

Se comprobará la ausencia de cuerpos pétreos o metálicos, nudos duros, vetas u otros defectos en la madera.

El disco será desechado cuando el diámetro original se haya reducido 1/5.

El disco utilizado será el que corresponda al número de revoluciones de la máquina.

Se dispondrá de carteles de aviso en caso de avería o reparación. Una forma segura de evitar un arranque repentino es desconectar la máquina de la fuente de energía y asegurarse que nadie pueda conectarla.

Equipos de protección individual

Relación de EPIs necesarios y cuya eficacia ha sido evaluada:

- Casco de seguridad.
- Gafas de seguridad antiproyecciones.
- Mascarilla con filtro mecánico recambiable.
- Ropa de trabajo.
- Calzado de seguridad.
- Guantes de cuero (preferible muy ajustados).

Para cortes en vía húmeda se utilizará:

- Casco de seguridad.
- Guantes de goma o de P.V.C. (preferible muy ajustados).
- Traje impermeable.
- Calzado de seguridad de goma o de P.V.C.

Radiales eléctricas

Operaciones a desarrollar previstas en el proyecto

Utilizaremos esta herramienta radial eléctrica portátil para realizar diversas operaciones de corte en la obra.

Identificación y evaluación de riesgos con la valoración de la eficacia de la prevención adoptada y aplicada en esta máquina

Riesgo	Probabilidad	Consecuencias	Calificación	Estado
Cortes	Media	Dañino	Moderado	Evitado
Contacto con el dentado del disco en movimiento	Baja	Dañino	Tolerable	Evitado
Atrapamientos	Baja	Extremadamente dañino	Moderado	Evitado
Proyección de partículas	Media	Dañino	Moderado	Evitado
Retroceso y proyección de los materiales	Media	Dañino	Moderado	Evitado
Proyección de la herramienta de corte o de sus fragmentos y accesorios en movimiento	Baja	Dañino	Tolerable	Evitado
Emisión de polvo	Baja	Dañino	Tolerable	Evitado
Contacto con la energía eléctrica	Baja	Dañino	Tolerable	Evitado

Medidas preventivas y protecciones técnicas adoptadas, tendentes a controlar y reducir los riesgos anteriores

Medidas preventivas

Antes de utilizar la máquina se debe conocer su manejo y adecuada utilización.
Antes de maniobrar, asegurarse de que la zona de trabajo esté despejada.
Usar el equipo de protección personal definido por obra.
No efectuar reparaciones con la máquina en marcha.
Comunicar cualquier anomalía en el funcionamiento de la máquina al jefe más inmediato. Hacerlo preferiblemente por medio del parte de trabajo.
Cumplir las instrucciones de mantenimiento.

Equipos de protección individual

Relación de EPIs necesarios y cuya eficacia ha sido evaluada:

- Casco de seguridad.
- Gafas de seguridad antiproyecciones.
- Mascarilla antipolvo con filtro mecánico recambiable.
- Ropa de trabajo.
- Guantes de cuero.

Taladros eléctricos

Operaciones a desarrollar previstas en el proyecto

Esta máquina la utilizaremos en la obra porque sirve para perforar o hacer agujeros (pasantes o ciegos) en cualquier material, utilizando siempre la broca adecuada al material a trabajar.
La velocidad de giro en el taladro eléctrico se regula con el gatillo, siendo muy útil poder ajustarla al material que se esté taladrando y al diámetro de la broca para un rendimiento óptimo.
Además del giro la broca tiene un movimiento de vaivén. Esto es imprescindible para taladrar con comodidad ladrillos, baldosas, etc.

Identificación y evaluación de riesgos con la valoración de la eficacia de la prevención adoptada y aplicada en esta máquina

Riesgo	Probabilidad	Consecuencias	Calificación	Estado
Cortes	Media	Dañino	Moderado	Evitado
Golpes	Media	Ligeramente dañino	Tolerable	Evitado
Atrapamientos	Baja	Extremadamente dañino	Moderado	Evitado
Proyección de partículas	Media	Dañino	Moderado	Evitado
Emisión de polvo	Baja	Dañino	Tolerable	Evitado
Contacto con las correas de transmisión	Baja	Dañino	Tolerable	Evitado

Medidas preventivas y protecciones técnicas adoptadas, tendentes a controlar y reducir los riesgos anteriores

Medidas preventivas

Antes de utilizar la máquina se debe conocer su manejo y adecuada utilización.
Antes de maniobrar, asegurarse de que la zona de trabajo esté despejada.
Usar el equipo de protección personal definido por obra.
No efectuar reparaciones con la máquina en marcha.
Comunicar cualquier anomalía en el funcionamiento de la máquina al jefe más inmediato. Hacerlo preferiblemente por medio del parte de trabajo.
Cumplir las instrucciones de mantenimiento.

Equipos de protección individual

Relación de EPIs necesarios y cuya eficacia ha sido evaluada:

- Mono de trabajo.
- Casco de seguridad.
- Protectores auditivos.
- Calzado de seguridad.
- Guantes de trabajo.

Compresor

Operaciones a desarrollar previstas en el proyecto

Utilizaremos en esta obra el compresor para la alimentación de los diferentes martillos neumáticos que en diferentes tajos vamos a necesitar.

Aunque el compresor es una parte del grupo, por extensión consideraremos como compresor al grupo moto-compresor completo.

La misión es producir aire comprimido, generalmente a 7 Bares, que es lo que necesitan para su funcionamiento los martillos o perforadores neumáticos que se van a utilizar en esta obra.

El grupo moto-compresor está formado por dos elementos básicos: El compresor, cuya misión es conseguir un caudal de aire a una determinada presión; El motor, que con su potencia a un determinado régimen transmite el movimiento al compresor.

Los factores a tener en cuenta para determinar el compresor adecuado a las necesidades de esta obra son: la presión máxima de trabajo y el caudal máximo de aire.

La presión de trabajo se expresa en Atmósferas. (La fija el equipo, máquina o herramienta que trabaja conectada a él) y es la fuerza por unidad de superficie (Kg. /cm²) que necesitan las herramientas para su funcionamiento.

El caudal de aire es la cantidad que debe alimentar a la herramienta, a una determinada presión, para el buen funcionamiento de ésta y se mide en m³/minuto.

Si el motor alimenta varios equipos que trabajan a diferentes presiones el compresor deberá tener la presión del equipo de mayor presión. Protegiéndose con un mano-reductor los equipos que trabajen a una presión excesiva.

Para calcular el caudal de aire libre que necesita la obra, hemos sumado el consumo de aire de todos los equipos, en litros por minuto. Al valor obtenido se le ha aplicado un factor de simultaneidad. También hemos tenido en cuenta una reserva para posibles ampliaciones.

Identificación y evaluación de riesgos con la valoración de la eficacia de la prevención adoptada y aplicada en esta máquina

Riesgo	Probabilidad	Consecuencias	Calificación	Estado
Vuelcos	Baja	Extremadamente dañino	Moderado	Evitado
Atrapamientos de personas	Baja	Extremadamente dañino	Moderado	Evitado
Desprendimiento durante su transporte en suspensión	Baja	Dañino	Tolerable	Evitado
Ruido y vibraciones	Baja	Dañino	Tolerable	Evitado
Rotura de la manguera de presión	Baja	Dañino	Tolerable	Evitado
Los derivados de la emanación de gases tóxicos del motor	Media	Dañino	Moderado	Evitado
Incendio y/o explosión del motor	Baja	Dañino	Tolerable	Evitado

Medidas preventivas y protecciones técnicas adoptadas, tendentes a controlar y reducir los riesgos anteriores

Medidas preventivas

El compresor no se colocará ni se arrastrará a menos de 2 metros del borde superior de los taludes.

El transporte por suspensión se realizará con 2 cables y con cuatro puntos de anclaje.

El compresor se quedará en el lugar previsto, firmemente sujetado de manera que no se pueda desplazar por sí solo.

Mientras funcione, las carcasas estarán en todo momento en posición de cerrado.

A menos de 4 metros de distancia será obligatorio el uso de protectores auditivos.

Si es posible, los compresores se situarán a una distancia mínima de 15 metros del lugar de trabajo.

El combustible se pondrá con la máquina parada.

Las mangueras de presión estarán en todo momento en perfecto estado. El encargado de seguridad o el encargado de obra vigilará el estado de las mangueras y se preocupará de su sustitución.

Los mecanismos de conexión se harán con los racores correspondientes, nunca con alambres.

Se dispondrá siempre de ventilación apropiada, debiendo de colocarse en sitios a la intemperie.

Equipos de protección individual

Relación de EPIs necesarios y cuya eficacia ha sido evaluada:

- Ropa de trabajo.
- Casco de seguridad.
- Protectores auditivos.
- Calzado de seguridad.
- Guantes de cuero.

Regla vibrante

Operaciones a desarrollar previstas en el proyecto

En esta obra se utilizará la regla vibrante para el acabado superficial de las soleras de hormigón, vibrando la solera en su superficie.

Identificación y evaluación de riesgos con la valoración de la eficacia de la prevención adoptada y aplicada en esta máquina

Riesgo	Probabilidad	Consecuencias	Calificación	Estado
Descargas eléctricas	Baja	Dañino	Tolerable	Evitado
Caídas desde altura durante su manejo	Media	Extremadamente dañino	Importante	No eliminado
Salpicaduras de lechada en ojos y piel	Baja	Dañino	Tolerable	Evitado
Vibraciones	Baja	Dañino	Tolerable	Evitado

Medidas preventivas y protecciones técnicas adoptadas, tendentes a controlar y reducir los riesgos anteriores

Medidas preventivas

Las operaciones de la regla vibradora se realizarán siempre sobre posiciones estables.

Se procederá a la limpieza diaria de la regla luego de su utilización.

Las operaciones de limpieza directa-manual, se efectuarán previa desconexión de la red eléctrica de la regla, para previsión del riesgo eléctrico y de atrapamientos.

El cable de alimentación de la regla deberá estar protegido, sobre todo si discurre por zonas de paso de los operarios.

Las reglas vibradoras deberán estar protegidas eléctricamente mediante doble aislamiento.

Los pulsadores estarán protegidos para evitar que les caiga material utilizado en el hormigonado o agua.

Los pulsadores de puesta en marcha y parada estarán suficientemente separados para no confundirlos en el momento de accionarlos.

Equipos de protección individual

Relación de EPIs necesarios y cuya eficacia ha sido evaluada:

- Ropa de trabajo.
- Casco de seguridad.
- Botas de goma.
- Guantes de seguridad.
- Gafas de protección contra salpicaduras.
- Arnés de seguridad (para los trabajos en altura).

Martillo rompedor

Operaciones a desarrollar previstas en el proyecto

Se utilizará en diferentes operaciones dentro de la obra.

Especialmente diseñado para trabajos de corte y demolición, abujardado y apertura de rozas.

Dentro de los diferentes grupos de martillos eléctricos el martillo rompedor que utilizaremos en la obra son los de mayor peso y potencia, ya que el rendimiento que se les exige es elevado.

Identificación y evaluación de riesgos con la valoración de la eficacia de la prevención adoptada y aplicada en esta máquina

Riesgo	Probabilidad	Consecuencias	Calificación	Estado
Lesiones por ruidos	Baja	Dañino	Tolerable	Evitado
Sobreesfuerzos	Alta	Ligeramente dañino	Moderado	Evitado
Posturas inadecuadas	Alta	Ligeramente dañino	Moderado	Evitado
Lesiones por vibración y percusión	Baja	Dañino	Tolerable	Evitado
Proyección de partículas	Media	Dañino	Moderado	Evitado
Golpes por diversas causas en el cuerpo en general	Media	Ligeramente dañino	Tolerable	Evitado
Electrocución (en las eléctricas)	Baja	Dañino	Tolerable	Evitado
Incendio por cortocircuito	Baja	Dañino	Tolerable	Evitado
Caídas a distinto nivel	Media	Extremadamente dañino	Importante	No eliminado

Medidas preventivas y protecciones técnicas adoptadas, tendentes a controlar y reducir los riesgos anteriores

Medidas preventivas

Se colocará adecuadamente la máquina cuando no trabaje.

Se controlarán los diversos elementos de que se compone.

Se dotarán de doble aislamiento.

Se dotará al martillo de un interruptor de resorte, de forma que la maquinaria funcione estando presionado constantemente el interruptor.

El personal encargado del manejo del martillo deberá ser experto en su uso.

El martillo deberá estar en buen estado para su funcionamiento.

Se colocará adecuadamente la máquina cuando no trabaje.

Se controlarán los diversos elementos de que se compone.

La primera medida, y más elemental, es la elección de la máquina de acuerdo con el trabajo a efectuar, a la herramienta adecuada a la tarea y al material a trabajar, y a los elementos auxiliares que pudieran ser necesarios.

Comprobar que la herramienta a utilizar está en buenas condiciones de uso.

Parar la máquina totalmente antes de posarla, en prevención de posibles daños a la herramienta incontrolados de la misma. Lo ideal sería disponer de soportes especiales próximos al puesto de trabajo.

Al desarrollar trabajos con riesgo de caída de altura, asegurar siempre la postura de trabajo, ya que, en caso de pérdida de equilibrio por reacción incontrolada de la máquina, los efectos se pueden multiplicar.

No utilizar la máquina en posturas que obliguen a mantenerla por encima del nivel de los hombros, ya que, en caso de pérdida de control, las lesiones pueden afectar a la cara, pecho o extremidades superiores.

Situar la empuñadura lateral en función del trabajo a realizar, o utilizar una empuñadura de puente.

Cuando no se utilice se guardará descargada en su alojamiento correspondiente.

Equipos de protección individual

Relación de EPIs necesarios y cuya eficacia ha sido evaluada:

- Ropa de trabajo.
- Casco de seguridad.
- Gafas antipartículas.
- Protectores auditivos.
- Guantes de cuero.
- Mascarilla antipolvo.
- Arnés de seguridad (para trabajos en altura).

Herramientas manuales**Operaciones a desarrollar previstas en el proyecto**

Son herramientas cuyo funcionamiento se debe solamente al esfuerzo del operario que las utiliza, y en la obra se emplearán en diversas operaciones de naturaleza muy variada.

Identificación y evaluación de riesgos con la valoración de la eficacia de la prevención adoptada y aplicada en esta máquina

Riesgo	Probabilidad	Consecuencias	Calificación	Estado
Golpes en las manos y los pies	Media	Ligeramente dañino	Tolerable	Evitado
Lesiones oculares por partículas provenientes de los objetos que se trabajan y/o de la propia herramienta	Baja	Dañino	Tolerable	Evitado
Cortes en las manos	Media	Dañino	Moderado	Evitado
Proyección de partículas	Media	Dañino	Moderado	Evitado
Caídas al mismo nivel	Media	Dañino	Moderado	Evitado
Caídas a distinto nivel	Media	Extremadamente dañino	Importante	No eliminado
Esguinces por sobreesfuerzos o gestos violentos	Media	Dañino	Moderado	Evitado

Medidas preventivas y protecciones técnicas adoptadas, tendentes a controlar y reducir los riesgos anteriores**Medidas preventivas**

Las herramientas manuales se utilizarán en aquellas tareas para las que han sido concebidas.

Deberá hacerse una selección de la herramienta correcta para el trabajo a realizar.

Deberá hacerse un mantenimiento adecuado de las herramientas para conservarlas en buen estado.

Deberá evitar un entorno que dificulte su uso correcto.

Se deberá guardar las herramientas en lugar seguro.

Siempre que sea posible se hará una asignación personalizada de las herramientas.

Antes de su uso se revisarán, desechándose las que no se encuentren en buen estado de conservación.

Se mantendrán limpias de aceites, grasas y otras sustancias deslizantes.

Para evitar caídas, cortes o riesgos análogos, se colocarán en portaherramientas o estantes adecuados.

Durante su uso se evitará su depósito arbitrario por los suelos.

Los trabajadores recibirán instrucciones concretas sobre el uso correcto de las herramientas que hayan de utilizar.

A) Alicates :

Los alicates de corte lateral deben llevar una defensa sobre el filo de corte para evitar las lesiones producidas por el desprendimiento de los extremos cortos de alambre.

Los alicates no deben utilizarse en lugar de las llaves, ya que sus mordazas son flexibles y frecuentemente resbalan. Además tienden a redondear los ángulos de las cabezas de los pernos y tuercas, dejando marcas de las mordazas sobre las superficies.

No utilizar para cortar materiales más duros que las quijadas.

Utilizar exclusivamente para sujetar, doblar o cortar.

No colocar los dedos entre los mangos.

No golpear piezas u objetos con los alicates.

Mantenimiento : Engrasar periódicamente el pasador de la articulación.

B) Cinceles :

No utilizar cincel con cabeza achatada, poco afilada o cóncava.

No usar como palanca.

Las esquinas de los filos de corte deben ser redondeadas si se usan para cortar.

Deben estar limpios de rebabas.

Los cinceles deben ser lo suficientemente gruesos para que no se curven ni alabeen al ser golpeados. Se deben desechar los cinceles mas o menos fungiformes utilizando sólo el que presente una curvatura de 3 cm de radio.

Para uso normal, la colocación de una protección anular de goma, puede ser una solución útil para evitar golpes en manos con el martillo de golpear.

El martillo utilizado para golpearlo debe ser suficientemente pesado.

C) Destornilladores :

El mango deberá estar en buen estado y amoldado a la mano con o superficies laterales prismáticas o con surcos o nervaduras para transmitir el esfuerzo de torsión de la muñeca.

El destornillador ha de ser del tamaño adecuado al del tornillo a manipular.

Desechar destornilladores con el mango roto, hoja doblada o la punta rota o retorcida pues ello puede hacer que se salga de la ranura originando lesiones en manos.

Deberá utilizarse sólo para apretar o aflojar tornillos.

No utilizar en lugar de punzones, cuñas, palancas o similares.

Siempre que sea posible utilizar destornilladores de estrella.

No debe sujetarse con las manos la pieza a trabajar sobre todo si es pequeña. En su lugar debe utilizarse un banco o superficie plana o sujetarla con un tornillo de banco.

Emplear siempre que sea posible sistemas mecánicos de atornillado o desatornillado.

D) Llaves de boca fija y ajustable :

Las quijadas y mecanismos deberán en perfecto estado.

La cremallera y tornillo de ajuste deberán deslizar correctamente.

El dentado de las quijadas deberá estar en buen estado.

No se deberá desbastar las bocas de las llaves fijas pues se destemplan o pierden paralelismo las caras interiores.

Las llaves deterioradas no se repararán, se deberán reponer.

Se deberá efectuar la torsión girando hacia el operario, nunca empujando.

Al girar asegurarse que los nudillos no se golpean contra algún objeto.

Utilizar una llave de dimensiones adecuadas al perno o tuerca a apretar o desapretar.

Se deberá utilizar la llave de forma que esté completamente abrazada y asentada a la tuerca y formando ángulo recto con el eje del tornillo que aprieta.

No se debe sobrecargar la capacidad de una llave utilizando una prolongación de tubo sobre el mango, utilizar otra como alargo o golpear éste con un martillo.

La llave de boca variable debe abrazar totalmente en su interior a la tuerca y debe girarse en la dirección que suponga que la fuerza la soporta la quijada fija. Tirar siempre de la llave evitando empujar sobre ella.

Se deberá utilizar con preferencia la llave de boca fija en vez de la de boca ajustable.

No se deberá utilizar las llaves para golpear.

E) Martillos y mazos :

Las cabezas no deberá tener rebabas.

Los mangos de madera (nogal o fresno) deberán ser de longitud proporcional al peso de la cabeza y sin astillas.

La cabeza deberá estar fijada con cuñas introducidas oblicuamente respecto al eje de la cabeza del martillo de forma que la presión se distribuya uniformemente en todas las direcciones radiales.

Se deberán desechar mangos reforzados con cuerdas o alambre.

Antes de utilizar un martillo deberá asegurarse que el mango está perfectamente unido a la cabeza.

Deberá seleccionarse un martillo de tamaño y dureza adecuados para cada una de las superficies a golpear.

Observar que la pieza a golpear se apoya sobre una base sólida no endurecida para evitar rebotes.

Se debe procurar golpear sobre la superficie de impacto con toda la cara del martillo.

En el caso de tener que golpear clavos, éstos se deben sujetar por la cabeza y no por el extremo.

No golpear con un lado de la cabeza del martillo sobre un escoplo u otra herramienta auxiliar.

No utilizar un martillo con el mango deteriorado o reforzado con cuerdas o alambres.
No utilizar martillos con la cabeza floja o cuña suelta
No utilizar un martillo para golpear otro o para dar vueltas a otras herramientas o como palanca.

F) Picos Rompedores y Troceadores :

Se deberá mantener afiladas sus puntas y el mango sin astillas.
El mango deberá ser acorde al peso y longitud del pico.
Deberán tener la hoja bien adosada.
No se deberá utilizar para golpear o romper superficies metálicas o para enderezar herramientas como el martillo o similares.
No utilizar un pico con el mango dañado o sin él.
Se deberán desechar picos con las puntas dentadas o estriadas.
Se deberá mantener libre de otras personas la zona cercana al trabajo.

G) Sierras :

Las sierras deben tener afilados los dientes con la misma inclinación para evitar flexiones alternativas y estar bien ajustados.
Los mangos deberán estar bien fijados y en perfecto estado.
La hoja deberá estar tensada.
Antes de serrar se deberá fijar firmemente la pieza.
Utilizar una sierra para cada trabajo con la hoja tensada (no excesivamente)
Utilizar sierras de acero al tungsteno endurecido o semiflexible para metales blandos o semiduros con el siguiente número de dientes:
a) Hierro fundido, acero blando y latón: 14 dientes cada 25 cm.
b) Acero estructural y para herramientas: 18 dientes cada 25 cm.
c) Tubos de bronce o hierro, conductores metálicos: 24 dientes cada 25 cm.
d) Chapas, flejes, tubos de pared delgada, láminas: 32 dientes cada 25 cm.
Instalar la hoja en la sierra teniendo en cuenta que los dientes deben estar alineados hacia la parte opuesta del mango.
Utilizar la sierra cogiendo el mango con la mano derecha quedando el dedo pulgar en la parte superior del mismo y la mano izquierda el extremo opuesto del arco. El corte se realiza dando a ambas manos un movimiento de vaivén y aplicando presión contra la pieza cuando la sierra es desplazada hacia el frente dejando de presionar cuando se retrocede.
Para serrar tubos o barras, deberá hacerse girando la pieza.

Equipos de protección individual

Relación de EPIs necesarios y cuya eficacia ha sido evaluada:

- Casco de seguridad.
- Guantes de cuero.

5.2. Medios auxiliares

5.2.1. Andamios en general

Ficha técnica

Los andamios deberán proyectarse, montarse y mantenerse convenientemente de manera que se evite que se desplomen o se desplacen accidentalmente.
Cuando no se disponga de la nota de cálculo del andamio elegido, o cuando las configuraciones estructurales previstas no estén contempladas en ella, deberá efectuarse un cálculo de resistencia y estabilidad, a menos que el andamio esté montado según una configuración tipo generalmente reconocida.
Sin embargo, cuando se trate de andamios que dispongan del marcado CE, por serles de aplicación una normativa específica en materia de comercialización, el citado plan podrá ser sustituido por las instrucciones específicas del fabricante, proveedor o suministrador, sobre el montaje, la utilización y

el desmontaje de los equipos, salvo que estas operaciones se realicen de forma o en condiciones o circunstancias no previstas en dichas instrucciones.

En función de la complejidad del andamio elegido, deberá elaborarse un plan de montaje, de utilización y de desmontaje. Este plan y el cálculo a que se refiere el apartado anterior deberán ser realizados por una persona con una formación universitaria que lo habilite para la realización de estas actividades. Este plan podrá adoptar la forma de un plan de aplicación generalizada, completado con elementos correspondientes a los detalles específicos del andamio de que se trate.

Las dimensiones de las diversas piezas y elementos auxiliares (cables, cuerdas, alambres, etc.) serán las suficientes para que las cargas de trabajo a las que, por su función y destino, vayan a estar sometidas no sobrepasen las establecidas para cada clase de material.

Los elementos y sistemas de unión de las diferentes piezas constitutivas del andamio, además de cumplir con la condición precedente, asegurarán perfectamente su función de enlace con las debidas condiciones de firmeza y permanencia.

El andamio se organizará y armará en forma constructivamente adecuada para que quede asegurada su estabilidad y al mismo tiempo para que los trabajadores puedan estar en él con las debidas condiciones de seguridad, siendo también extensivas estas últimas a los restantes trabajadores de la obra.

Las plataformas de trabajo, las pasarelas y las escaleras de los andamios deberán construirse, dimensionarse, protegerse y utilizarse de forma que se evite que las personas caigan o estén expuestas a caídas de objetos. A tal efecto, sus medidas se ajustarán al número de trabajadores que vayan a utilizarlos.

En cualquier caso las plataformas tendrán una anchura no menor a:

- a) 0,60 metros cuando se utilice únicamente para sostener personas y no para depositar, sobre ella, materiales.
- b) 0,80 metros cuando en la plataforma se depositen materiales.
- c) 1,10 metros cuando se la utilice para sostener otra plataforma más elevada.
- d) 1,30 metros cuando se la utilice para el desbaste e igualado de piedras.
- e) 1,50 metros cuando se utilice para sostener otra plataforma más elevada, usada para el desbaste e igualado de piedras.

Identificación y evaluación de riesgos con la valoración de la eficacia de la prevención adoptada y aplicada en este medio auxiliar

Riesgo	Probabilidad	Consecuencias	Calificación	Estado
Caídas a distinto nivel (al entrar o salir)	Media	Extremadamente dañino	Importante	No eliminado
Caídas al mismo nivel	Media	Dañino	Moderado	Evitado
Desplome del andamio	Baja	Extremadamente dañino	Moderado	Evitado
Desplome o caída de objetos (tablones, herramienta, materiales)	Baja	Extremadamente dañino	Moderado	Evitado
Golpes por objetos o herramientas	Media	Ligeramente dañino	Tolerable	Evitado
Atrapamientos	Baja	Extremadamente dañino	Moderado	Evitado

Medidas preventivas y protecciones técnicas adoptadas, tendentes a controlar y reducir los riesgos anteriores

Medidas preventivas

Los andamios sólo podrán ser montados, desmontados o modificados sustancialmente bajo la dirección de una persona con una formación universitaria o profesional que lo habilite para ello, y por trabajadores que hayan recibido una formación adecuada y específica para las operaciones

previstas, que les permita enfrentarse a riesgos específicos de conformidad con las disposiciones del artículo 5, destinada en particular a:

- a) La comprensión del plan de montaje, desmontaje o transformación del andamio de que se trate.
- b) La seguridad durante el montaje, el desmontaje o la transformación del andamio de que se trate.
- c) Las medidas de prevención de riesgos de caída de personas o de objetos.
- d) Las medidas de seguridad en caso de cambio de las condiciones meteorológicas que pudiesen afectar negativamente a la seguridad del andamio de que se trate.
- e) Las condiciones de carga admisible.
- f) Cualquier otro riesgo que entrañen las mencionadas operaciones de montaje, desmontaje y transformación.

Tanto los trabajadores afectados como la persona que supervise dispondrán del plan de montaje y desmontaje mencionado en el apartado 4.3.3, incluyendo cualquier instrucción que pudiera contener. Cuando no sea necesaria la elaboración de un plan de montaje, utilización y desmontaje, las operaciones previstas en este apartado podrán también ser dirigidas por una persona que disponga de una experiencia certificada por el empresario en esta materia de más de dos años y cuente con la formación preventiva correspondiente, como mínimo, a las funciones de nivel básico, conforme a lo previsto en el apartado 1 del artículo 35 del Reglamento de los Servicios de Prevención, aprobado por el Real Decreto 39/1997, de 17 de enero.

Para garantizar técnicamente en la obra que los andamios utilizados no se desplomen o se desplacen accidentalmente se deberán utilizar - Andamios normalizados - :

- a) Estos andamios normalizados deberán cumplir las especificaciones del fabricante respecto al proyecto, montaje, utilización, mantenimiento y desmontaje de los mismos.

En el supuesto de utilizar - Andamios no normalizados - Se requerirá una nota de cálculo en la que se justifique la estabilidad y solidez del andamio, así como incluirá las instrucciones de montaje, utilización, mantenimiento y desmontaje de los mismos.

- a) A estos efectos se entenderá que cuando un andamio normalizado se instale o modifique componiendo sus elementos de manera no prevista por el fabricante (por ejemplo soldando componentes), el mismo se tratará a efectos como - No Normalizado -.

Además se deberán tener siempre en cuenta las siguientes medidas preventivas:

- a) Los andamios siempre se arriostrarán para evitar los movimientos indeseables que pueden hacer perder el equilibrio a los trabajadores.
- b) Antes de subirse a una plataforma andamiada deberá revisarse toda su estructura para evitar las situaciones inestables.
- c) Los tramos verticales (módulos o pies derechos) de los andamios, se apoyarán sobre tablonos de reparto de cargas.
- d) Los pies derechos de los andamios en las zonas de terreno inclinado, se suplementarán mediante tacos o porciones de tablón, trabadas entre sí y recibidas al durmiente de reparto.
- e) Las plataformas de trabajo tendrán un mínimo de 60 cm. de anchura y estarán firmemente ancladas a los apoyos de tal forma que se eviten los movimientos por deslizamiento o vuelco.
- f) Las plataformas de trabajo, independientemente de la altura, poseerán barandillas perimetrales completas de 90 cm. de altura, formadas por pasamanos, barra o listón intermedio y rodapiés.
- g) Las plataformas de trabajo permitirán la circulación e intercomunicación necesaria para la realización de los trabajos.
- h) Los tablonos que formen las plataformas de trabajo estarán sin defectos visibles, con buen aspecto y sin nudos que mermen su resistencia. Estarán limpios, de tal forma, que puedan apreciarse los defectos por uso y su canto será de 7 cm. como mínimo.
- i) Se prohibirá abandonar en las plataformas sobre los andamios, materiales o herramientas. Pueden caer sobre las personas o hacerles tropezar y caer al caminar sobre ellas.
- j) Se prohibirá arrojar escombros directamente desde los andamios. El escombros se recogerá y se descargará de planta en planta, o bien se verterá a través de trompas.
- k) Se prohibirá fabricar morteros (o similares) directamente sobre las plataformas de los andamios.
- l) La distancia de separación de un andamio y el paramento vertical de trabajo no será superior a 30 cm. en prevención de caídas.

- m) Se prohibirá expresamente correr por las plataformas sobre andamios, para evitar los accidentes por caída.
- n) Se prohibirá -saltar- de la plataforma andamiada al interior del edificio; el paso se realizará mediante una pasarela instalada para tal efecto.
- o) Los elementos de apoyo de un andamio deberán estar protegidos contra el riesgo de deslizamiento, ya sea mediante sujeción en la superficie de apoyo, ya sea mediante un dispositivo antideslizante, o bien mediante cualquier otra solución de eficacia equivalente, y la superficie portante deberá tener una capacidad suficiente. Se deberá garantizar la estabilidad del andamio. Deberá impedirse mediante dispositivos adecuados el desplazamiento inesperado de los andamios móviles durante los trabajos en altura.
- p) Las dimensiones, la forma y la disposición de las plataformas de un andamio deberán ser apropiadas para el tipo de trabajo que se va a realizar, ser adecuadas a las cargas que hayan de soportar y permitir que se trabaje y circule en ellas con seguridad. Las plataformas de los andamios se montarán de tal forma que sus componentes no se desplacen en una utilización normal de ellos. No deberá existir ningún vacío peligroso entre los componentes de las plataformas y los dispositivos verticales de protección colectiva contra caídas.
- q) Cuando algunas partes de un andamio no estén listas para su utilización, en particular durante el montaje, el desmontaje o las transformaciones, dichas partes deberán contar con señales de advertencia de peligro general, con arreglo al Real Decreto 485/1997, de 14 de abril, sobre señalización de seguridad y salud en el centro de trabajo, y delimitadas convenientemente mediante elementos físicos que impidan el acceso a la zona de peligro.
- r) La altura libre entre los distintos niveles de plataforma debe ser 1,90 m.
- s) Se determinarán e instalarán previamente al montaje del andamio los puntos de anclaje a los que ira sujeto.
- t) Los arriostramientos se efectuarán correctamente con barras rígidas abrazaderas, quedando absolutamente prohibido hacerlo con cuerdas, alambres, etc.

Los andamios deberán ser inspeccionados por una persona con una formación universitaria o profesional que lo habilite para ello:

- a) Antes de su puesta en servicio.
- b) A continuación, periódicamente.
- c) Tras cualquier modificación, período de no utilización, exposición a la intemperie, sacudidas sísmicas, o cualquier otra circunstancia que hubiera podido afectar a su resistencia o a su estabilidad.

Cuando no sea necesaria la elaboración de un plan de montaje, utilización y desmontaje, las operaciones previstas en este apartado podrán también ser dirigidas por una persona que disponga de una experiencia certificada por el empresario en esta materia de más de dos años y cuente con la formación preventiva correspondiente, como mínimo, a las funciones de nivel básico, conforme a lo previsto en el apartado 1 del artículo 35 del Reglamento de los Servicios de Prevención, aprobado por el Real Decreto 39/1997, de 17 de enero.

Los elementos que denoten algún fallo técnico o mal comportamiento se desmontarán de inmediato para su reparación (o sustitución).

Los reconocimientos médicos previos para la admisión del personal que deba trabajar sobre los andamios de esta obra, intentarán detectar aquellos trastornos orgánicos (vértigo, epilepsia, trastornos cardíacos, etc.), que puedan padecer y provocar accidentes al operario. Los resultados de los reconocimientos se presentarán al Coordinador de Seguridad y Salud en ejecución de obra

Equipos de protección individual

Relación de EPIs necesarios y cuya eficacia ha sido evaluada:

Casco de seguridad.
Ropa de trabajo.
Guantes de cuero.
Calzado de seguridad.
Arnés de seguridad.

5.2.2. Andamios de borriquetas

Ficha técnica

Las dimensiones de las diversas piezas y elementos auxiliares (cables, cuerdas, etc.) serán las suficientes para que las cargas de trabajo a las que, por su función y destino, vayan a estar sometidas no sobrepasen las establecidas para cada clase de material.

Los elementos y sistemas de unión de las diferentes piezas constitutivas del andamio, además de cumplir con la condición precedente, asegurarán perfectamente su función de enlace con las debidas condiciones de fijeza y permanencia.

El andamio se organizará y armará en forma constructivamente adecuada para que quede asegurada su estabilidad y al mismo tiempo para que los trabajadores puedan estar en él con las debidas condiciones de seguridad, siendo también extensivas estas últimas a los restantes trabajadores de la obra.

Identificación y evaluación de riesgos con la valoración de la eficacia de la prevención adoptada y aplicada en este medio auxiliar

Riesgo	Probabilidad	Consecuencias	Calificación	Estado
Caídas a distinto nivel (al entrar o salir)	Media	Extremadamente dañino	Importante	No eliminado
Caídas al mismo nivel	Media	Dañino	Moderado	Evitado
Desplome del andamio	Baja	Extremadamente dañino	Moderado	Evitado
Desplome o caída de objetos (tablones, herramientas, materiales)	Baja	Extremadamente dañino	Moderado	Evitado
Golpes por objetos o herramientas	Media	Ligeramente dañino	Tolerable	Evitado
Atrapamientos	Baja	Extremadamente dañino	Moderado	Evitado

Medidas preventivas y protecciones técnicas adoptadas, tendentes a controlar y reducir los riesgos anteriores

Medidas preventivas

Los andamios siempre se arriostrarán para evitar los movimientos indeseables que pueden hacer perder el equilibrio a los trabajadores.

Antes de subirse a una plataforma andamiada deberá revisarse toda su estructura para evitar las situaciones inestables.

Los tramos verticales (módulos o pies derechos) de los andamios, se apoyarán sobre tablones de reparto de cargas.

Los pies derechos de los andamios en las zonas de terreno inclinado, se suplementarán mediante tacos o porciones de tablón, trabadas entre sí y recibidas al durmiente de reparto.

Las plataformas de trabajo tendrán un mínimo de 60 cm. de anchura y estarán firmemente ancladas a los apoyos de tal forma que se eviten los movimientos por deslizamiento o vuelco.

Las plataformas de trabajo, independientemente de la altura, poseerán barandillas perimetrales completas de 90 cm. de altura, formadas por pasamanos, barra o listón intermedio y rodapiés.

Si la longitud supera los 3,60 m. se usarán tres borriquetas o caballetes; la separación entre dos borriquetas contiguas será de 2,50m.

Las plataformas de trabajo permitirán la circulación e intercomunicación necesaria para la realización de los trabajos.

Los tablones que formen las plataformas de trabajo estarán sin defectos visibles, con buen aspecto y sin nudos que mermen su resistencia. Estarán limpios, de tal forma, que puedan apreciarse los defectos por uso y su canto será de 7 cm. como mínimo.

Se prohibirá abandonar en las plataformas sobre los andamios, materiales o herramientas. Pueden caer sobre las personas o hacerles tropezar y caer al caminar sobre ellas.

Se prohibirá arrojar escombros directamente desde los andamios. El escombros se recogerá y se descargará de planta en planta, o bien se verterá a través de trompas.

Se prohibirá fabricar morteros (o similares) directamente sobre las plataformas de los andamios.

La distancia de separación de un andamio y el paramento vertical de trabajo no será superior a 30 cm. en prevención de caídas.

Se prohibirá expresamente correr por las plataformas sobre andamios, para evitar los accidentes por caída.

Se prohibirá -saltar- de la plataforma andamiada al interior del edificio; el paso se realizará mediante una pasarela instalada para tal efecto.

Los andamios se inspeccionarán diariamente por el Capataz, Encargado o Servicio de Prevención, antes del inicio de los trabajos, para prevenir fallos o faltas de medidas de seguridad.

Los elementos que denoten algún fallo técnico o mal comportamiento se desmontarán de inmediato para su reparación (o sustitución).

Los reconocimientos médicos previos para la admisión del personal que deba trabajar sobre los andamios de esta obra, intentarán detectar aquellos trastornos orgánicos (vértigo, epilepsia, trastornos cardíacos, etc.), que puedan padecer y provocar accidentes al operario.

Los resultados de los reconocimientos se presentarán al Coordinador de Seguridad y Salud en ejecución de obra.

Equipos de protección individual

Relación de EPIs necesarios y cuya eficacia ha sido evaluada:

Casco de seguridad.

Ropa de trabajo.

Guantes de cuero.

Calzado de seguridad.

Arnés de seguridad.

5.2.3. Andamios metálicos tubulares europeos

Ficha técnica

El andamio metálico tubular está comercializado con todos los sistemas de seguridad que lo hacen seguro (escaleras, barandillas, pasamanos, rodapiés, superficies de trabajo, bridas y pasadores de anclaje de los tabloneros, etc.) debiéndose por lo tanto hacer uso de ellos en caso de necesidad.

Identificación y evaluación de riesgos con la valoración de la eficacia de la prevención adoptada y aplicada en este medio auxiliar

Riesgo	Probabilidad	Consecuencias	Calificación	Estado
Caídas a distinto nivel	Media	Extremadamente dañino	Importante	No eliminado
Caídas al mismo nivel	Media	Dañino	Moderado	Evitado
Atrapamientos durante el montaje	Baja	Extremadamente dañino	Moderado	Evitado
Caída de objetos	Baja	Extremadamente dañino	Moderado	Evitado
Golpes por objetos	Media	Ligeramente dañino	Tolerable	Evitado
Sobreesfuerzos	Alta	Ligeramente dañino	Moderado	Evitado

Medidas preventivas y protecciones técnicas adoptadas, tendentes a controlar y reducir los riesgos anteriores

Medidas preventivas

Los andamios deberán proyectarse, montarse y mantenerse convenientemente de manera que se evite que se desplomen o se desplacen accidentalmente. Las plataformas de trabajo, las pasarelas y las escaleras de los andamios deberán construirse, dimensionarse, protegerse y utilizarse de forma que se evite que las personas caigan o estén expuestas a caídas de objetos. A tal efecto, sus medidas se ajustarán al número de trabajadores que vayan a utilizarlos.

Cuando no se disponga de la nota de cálculo del andamio elegido, o cuando las configuraciones estructurales previstas no estén contempladas en ella, deberá efectuarse un cálculo de resistencia y estabilidad, a menos que el andamio esté montado según una configuración tipo generalmente reconocida.

En función de la complejidad del andamio elegido, deberá elaborarse un plan de montaje, de utilización y de desmontaje. Este plan y el cálculo a que se refiere el apartado anterior deberán ser realizados por una persona con una formación universitaria que lo habilite para la realización de estas actividades. Este plan podrá adoptar la forma de un plan de aplicación generalizada, completado con elementos correspondientes a los detalles específicos del andamio de que se trate.

Cuando se trate de andamios que dispongan del marcado CE, por serles de aplicación una normativa específica en materia de comercialización, el citado plan podrá ser sustituido por las instrucciones específicas del fabricante, proveedor o suministrador, sobre el montaje, la utilización y el desmontaje de los equipos, salvo que estas operaciones se realicen de forma o en condiciones o circunstancias no previstas en dichas instrucciones.

Los elementos de apoyo de un andamio deberán estar protegidos contra el riesgo de deslizamiento, ya sea mediante sujeción en la superficie de apoyo, ya sea mediante un dispositivo antideslizante, o bien mediante cualquier otra solución de eficacia equivalente, y la superficie portante deberá tener una capacidad suficiente. Se deberá garantizar la estabilidad del andamio.

Las dimensiones, la forma y la disposición de las plataformas de un andamio deberán ser apropiadas para el tipo de trabajo que se va a realizar, ser adecuadas a las cargas que hayan de soportar y permitir que se trabaje y circule en ellas con seguridad. Las plataformas de los andamios se montarán de tal forma que sus componentes no se desplacen en una utilización normal de ellos. No deberá existir ningún vacío peligroso entre los componentes de las plataformas y los dispositivos verticales de protección colectiva contra caídas.

Cuando algunas partes de un andamio no estén listas para su utilización, en particular durante el montaje, el desmontaje o las transformaciones, dichas partes deberán contar con señales de advertencia de peligro general, con arreglo al Real Decreto 485/1997, de 14 de abril, sobre señalización de seguridad y salud en el centro de trabajo, y delimitadas convenientemente mediante elementos físicos que impidan el acceso a la zona de peligro.

Los andamios sólo podrán ser montados, desmontados o modificados sustancialmente bajo la dirección de una persona con una formación universitaria o profesional que lo habilite para ello, y por trabajadores que hayan recibido una formación adecuada y específica para las operaciones previstas, que les permita enfrentarse a riesgos específicos de conformidad con las disposiciones del artículo 5, destinada en particular a:

- a) La comprensión del plan de montaje, desmontaje o transformación del andamio de que se trate.
- b) La seguridad durante el montaje, el desmontaje o la transformación del andamio de que se trate.
- c) Las medidas de prevención de riesgos de caída de personas o de objetos.
- d) Las medidas de seguridad en caso de cambio de las condiciones meteorológicas que pudiesen afectar negativamente a la seguridad del andamio de que se trate.
- e) Las condiciones de carga admisible.
- f) Cualquier otro riesgo que entrañen las mencionadas operaciones de montaje, desmontaje y transformación.

Tanto los trabajadores afectados como la persona que supervise dispondrán del plan de montaje y desmontaje mencionado, incluyendo cualquier instrucción que pudiera contener.

Cuando no sea necesaria la elaboración de un plan de montaje, utilización y desmontaje, las operaciones previstas en este apartado podrán también ser dirigidas por una persona que disponga de una experiencia certificada por el empresario en esta materia de más de dos años y cuente con la formación preventiva correspondiente, como mínimo, a las funciones de nivel básico, conforme a lo

previsto en el apartado 1 del artículo 35 del Reglamento de los Servicios de Prevención, aprobado por el Real Decreto 39/1997, de 17 de enero.

Los andamios deberán ser inspeccionados por una persona con una formación universitaria o profesional que lo habilite para ello:

- a) Antes de su puesta en servicio.
- b) A continuación, periódicamente.
- c) Tras cualquier modificación, período de no utilización, exposición a la intemperie, sacudidas sísmicas, o cualquier otra circunstancia que hubiera podido afectar a su resistencia o a su estabilidad.

Para garantizar técnicamente en la obra que los andamios utilizados no se desplomen o se desplacen accidentalmente se deberán utilizar - Andamios normalizados -. Estos andamios normalizados deberán cumplir las especificaciones del fabricante respecto al proyecto, montaje, utilización, mantenimiento y desmontaje de los mismos.

La empresa a cuyo cargo se instale el andamio deberá establecer el procedimiento necesario para que una persona competente realice las inspecciones y pruebas correspondientes.

Los resultados de estas inspecciones deberán documentarse mediante un Acta, conservándose durante el tiempo que permanezca instalado el andamio.

Durante el montaje de los andamios metálicos tubulares se tendrán presentes las siguientes especificaciones preventivas:

No se iniciará un nuevo nivel sin antes haber concluido el nivel de partida con todos los elementos de estabilidad (cruces de San Andrés, y arriostramientos).

El izado del material que forma el andamio (barras, módulos tubulares, tablones, etc.) se realizará mediante eslingas normalizadas, a ser posible con el auxilio de un cabrestante mecánico cuando la altura supere las cuatro plantas.

La seguridad alcanzada en el nivel de partida ya consolidada será tal, que ofrecerá las garantías necesarias como para poder amarrar a él el fiador del arnés de seguridad.

Las plataformas de trabajo se consolidarán inmediatamente tras su formación, mediante las abrazaderas de sujeción contra basculamientos o los arriostramientos correspondientes.

Las uniones entre tubos se efectuarán mediante los -nudos- o -bases- metálicas, o bien mediante las mordazas y pasadores previstos, según los modelos comercializados.

Las plataformas de trabajo tendrán un mínimo de 60 cm. de anchura.

Las plataformas de trabajo se limitarán delantera, lateral y posteriormente, por un rodapié de 15 cm.

Las plataformas de trabajo tendrán montada sobre la vertical del rodapié posterior una barandilla sólida de 90 cm. de altura, formada por pasamanos, listón intermedio y rodapié.

Las plataformas de trabajo, se inmovilizarán mediante las abrazaderas y pasadores clavados a los tablones.

Los módulos de fundamento de los andamios tubulares, estarán dotados de las bases nivelables sobre tornillos sin fin (husillos de nivelación), con el fin de garantizar una mayor estabilidad del conjunto.

Los módulos de base de los andamios tubulares, se apoyarán sobre tablones de reparto de cargas en las zonas de apoyo directo sobre el terreno.

El entablado que forma el piso de las plataformas se compondrán preferentemente de planchetas metálicas; si fuesen tablones de madera éstos se sujetará a la estructura firmemente para evitar el deslizamiento y caída.

Los montadores cuidarán especialmente que las diferentes piezas queden adecuadamente enlazadas y sujetas mediante la aplicación segura de las bridas o juntas, de acuerdo con las indicaciones del fabricante.

La altura libre entre los distintos niveles de plataforma debe ser 1,90 m.

Los módulos de base de diseño especial para el paso de peatones, se complementarán con entablados y viseras seguras a -nivel de techo- en prevención de golpes a terceros.

La comunicación vertical del andamio tubular quedará resuelta mediante la utilización de escaleras prefabricadas (elemento auxiliar del propio andamio).

Se prohibirá expresamente en esta obra el apoyo de los andamios tubulares sobre suplementos formados por bidones, pilas de materiales diversos, -torretas de maderas diversas- y similares.

Las plataformas de apoyo de los tornillos sin fin (husillos de nivelación), de base de los andamios tubulares dispuestos sobre tablones de reparto, se clavarán a éstos con clavos de acero, hincados a fondo y sin doblar.

Todos los componentes de los andamios deberán mantenerse en buen estado de conservación desechándose aquellos que presenten defectos, golpes o acusada oxidación.

Los andamios tubulares sobre módulos con escalerilla lateral, se montarán con ésta hacia la cara exterior, es decir, hacia la cara en la que no se trabaja.

Es práctica corriente el -montaje de revés- de los módulos en función de la operatividad que representa, la posibilidad de montar la plataforma de trabajo sobre determinados peldaños de la escalerilla. Evite estas prácticas por inseguras.

Se prohibirá en esta obra el uso de andamios sobre borriquetas (pequeñas borriquetas), apoyadas sobre las plataformas de trabajo de los andamios tubulares.

Los andamios tubulares se montarán a una distancia igual o inferior a 30 cm. del paramento vertical en el que se trabaja.

Se determinarán e instalarán previamente al montaje del andamio los puntos de anclaje a los que ira sujeto.

Los andamios tubulares se arriostrarán a los paramentos verticales, anclándolos sólidamente a los puntos fuertes de seguridad- previstos en fachadas o paramentos.

Los arriostramientos se efectuarán correctamente con barras rígidas abrazaderas, quedando absolutamente prohibido hacerlo con cuerdas, alambres, etc.

Las cargas se izarán hasta las plataformas de trabajo mediante garruchas montadas sobre horcas tubulares sujetas mediante un mínimo de dos bridas al andamio tubular.

Se prohibirá hacer -pastas- directamente sobre las plataformas de trabajo en prevención de superficies resbaladizas que pueden hacer caer a los trabajadores.

Los materiales se repartirán uniformemente sobre las plataformas de trabajo en prevención de accidentes por sobrecargas innecesarias.

Los materiales se repartirán uniformemente sobre un tablón ubicado a media altura en la parte posterior de la plataforma de trabajo, sin que su existencia merme la superficie útil de la plataforma.

Equipos de protección individual

Relación de EPIs necesarios y cuya eficacia ha sido evaluada:

Casco de seguridad.

Ropa de trabajo.

Guantes de cuero.

Calzado de seguridad.

Arnés de seguridad.

5.2.4. Puntales

Ficha técnica

Los puntales se utilizarán en esta obra de modo generalizado para sustentar y apuntalar encofrados, paneles, etc.

El conocimiento del uso correcto de éste útil auxiliar está en proporción directa con el nivel de la seguridad.

Este elemento auxiliar será manejado bien por el carpintero, por el encofrador o por el peón, pero en cualquier caso deberá tener conocimiento de su buen uso.

Identificación y evaluación de riesgos con la valoración de la eficacia de la prevención adoptada y aplicada en este medio auxiliar

Riesgo	Probabilidad	Consecuencias	Calificación	Estado
Caída desde altura de las personas durante la instalación de puntales	Media	Extremadamente dañino	Importante	No eliminado
Caída desde altura de los puntales por incorrecta instalación	Media	Extremadamente dañino	Importante	No eliminado
Caída desde altura de los puntales durante las maniobras de transporte elevado	Media	Extremadamente dañino	Importante	No eliminado

Golpes en diversas partes del cuerpo durante la manipulación	Media	Ligeramente dañino	Tolerable	Evitado
Atrapamiento de dedos (extensión y retracción)	Baja	Extremadamente dañino	Moderado	Evitado
Caída de elementos conformadores del puntal sobre los pies	Media	Dañino	Moderado	Evitado
Vuelco de la carga durante operaciones de carga y descarga	Baja	Dañino	Tolerable	Evitado
Rotura del puntal por fatiga del material	Baja	Extremadamente dañino	Moderado	Evitado
Rotura del puntal por mal estado (corrosión interna y/o externa)	Baja	Dañino	Tolerable	Evitado
Deslizamiento del puntal por falta de acunamiento o de clavazón	Baja	Extremadamente dañino	Moderado	Evitado
Desplome de encofrados por causa de la disposición de puntales	Baja	Extremadamente dañino	Moderado	Evitado

Medidas preventivas y protecciones técnicas adoptadas, tendentes a controlar y reducir los riesgos anteriores

Medidas preventivas

Los puntales se acopiarán ordenadamente por capas horizontales de un único puntal en altura y fondo el que desee, con la única salvedad de que cada capa se disponga de forma perpendicular a la inmediata inferior.

La estabilidad de las torretas de acopio de puntales, se asegurará mediante la hinca de -pies derechos- de limitación lateral.

Se prohibirá expresamente tras el desencofrado el amontonamiento irregular de los puntales.

Los puntales se izarán (o descenderán) a las plantas en paquetes uniformes sobre bateas, flejados para evitar derrames innecesarios.

Los puntales se izarán (o descenderán) a las plantas en paquetes flejados por los dos extremos; el conjunto, se suspenderá mediante aparejo de eslingas del gancho de la grúa torre.

Se prohibirá expresamente en esta obra, la carga a hombro de más de dos puntales por un solo hombre en prevención de sobreesfuerzos.

Los puntales de tipo telescópico se transportarán a brazo u hombro con los pasadores y mordazas instaladas en posición de inmovilidad de la capacidad de extensión o retracción de los puntales.

Los tablonos durmientes de apoyo de los puntales que deben trabajar inclinados con respecto a la vertical serán los que se acunarán. Los puntales, siempre apoyarán de forma perpendicular a la cara del tablón.

Los puntales se clavarán al durmiente y a la sopanda, para conseguir una mayor estabilidad.

El reparto de la carga sobre las superficies apuntaladas se realizará uniformemente repartido. Se prohíbe expresamente en esta obra las sobrecargas puntuales.

B.1. Normas o medidas preventivas tipo para el uso de puntales de madera.

Serán de una sola pieza, en madera sana, preferiblemente sin nudos y seca.

Estarán descortezados con el fin de poder ver el estado real del rollizo.

Tendrán la longitud exacta para el apeo en el que se les instale.

Se acunarán, con doble cuña de madera superpuesta en la base clavándose entre sí.

Preferiblemente no se emplearán dispuestos para recibir solicitaciones a flexión.

Se prohíbe expresamente en esta obra el empalme o suplementación con tacos (o fragmentos de puntal, materiales diversos y similares), los puntales de madera.

Todo puntal agrietado se rechazará para el uso de transmisión de cargas.

B.2. Normas o medidas preventivas tipo para el uso de puntales metálicos.

Tendrán la longitud adecuada para la misión a realizar.

Estarán en perfectas condiciones de mantenimiento (ausencia de óxido, pintados, con todos sus componentes, etc.).

Los tornillos sin fin los tendrán engrasados en prevención de esfuerzos innecesarios.

Carecerán de deformaciones en el fuste (abolladuras o torcimientos).
Estarán dotados en sus extremos de las placas para apoyo y clavazón.

Equipos de protección individual

Relación de EPIs necesarios y cuya eficacia ha sido evaluada:

Casco de seguridad.
Ropa de trabajo.
Guantes de cuero.
Calzado de seguridad.
Arnés de seguridad.

5.2.5. Bajantes de escombros

Ficha técnica

Las bajantes de escombros de elementos cerrados y prefabricados, se instalarán en aberturas en paredes de fachadas (exteriores o interiores) o en aberturas existentes en los forjados de los pisos. Utilizaremos las bajantes de escombros como un medio seguro de verter los escombros desde las diferentes plantas. Suelen haber de distintos tipos :

- a) Trompas de elefante.
- b) De tubo espiral en forma de elefante.
- c) Telescópico, adaptable a diferentes medidas entre forjados.

Cualquiera de ellos utilizado en la obra será válido.

Identificación y evaluación de riesgos con la valoración de la eficacia de la prevención adoptada y aplicada en este medio auxiliar

Riesgo	Probabilidad	Consecuencias	Calificación	Estado
Caídas de personas al mismo nivel	Media	Dañino	Moderado	Evitado
Caídas de personas a distinto nivel	Media	Extremadamente dañino	Importante	No eliminado
Caídas de material	Baja	Extremadamente dañino	Moderado	Evitado
Cortes	Alta	Dañino	Importante	No eliminado
Golpes	Media	Ligeramente dañino	Tolerable	Evitado
Emanación de polvo	Baja	Dañino	Tolerable	Evitado
Proyección de partículas	Media	Dañino	Moderado	Evitado

Medidas preventivas y protecciones técnicas adoptadas, tendentes a controlar y reducir los riesgos anteriores

Medidas preventivas

A) Antes de proceder a la instalación de las bajantes, se debería hacer un estudio del lugar o lugares más idóneos para ello, debiéndose tener en cuenta que:
El número de bajantes vendrá determinado por la distancia máxima desde cualquier punto hasta su ubicación la cual no debería ser mayor de 25/30m.
Fácil accesibilidad desde cualquier punto.
Facilidad para emplazar debajo del bajante el contenedor o camión.

Máxima duración en el mismo emplazamiento, a ser posible hasta que finalicen los trabajos a realizar.

Alejado de los lugares de paso.

B) Para su instalación se tendrán en cuenta las siguientes medidas:

Una vez instalada y antes de empezar a dar servicio, deberá asegurarse que todas las tolvas estén perfectamente unidas entre si.

Cuando la bajante se instale a través de aberturas en los pisos, el tramo superior deberá sobrepasar al menos 0,90 m el nivel del piso, de modo que se evite la caída de personas por el mismo, o bien al mismo nivel, e incluso la caída accidental de materiales.

La embocadura de vertido en cada planta deberá pasar a través de la protección (barandilla y rodapié) existente en la abertura junto a la que se instale el bajante, debiendo la altura de aquella con respecto al nivel del piso ser tal que permita el vertido directo de los escombros desde la carretilla, debiéndose disponer en el suelo un tope para la rueda con objeto de facilitar la operación.

El tramo inferior de la bajante deberá tener menor pendiente que el resto, con la finalidad de reducir la velocidad de los escombros evacuados y evitar la proyección del mismo. Dicho tramo podrá ser giratorio con objeto de facilitar el llenado del recipiente.

La distancia de la embocadura inferior del bajante al recipiente de recogida deberá ser la mínima posible que permita el llenado del mismo y su extracción.

La bajante para escombros se sujetará convenientemente a elementos resistentes de su lugar de emplazamiento, de forma que quede garantizada su estabilidad.

Cuando se lleve a cabo el derribo de un edificio por plantas, la bajante para escombros se instalará hasta una planta por debajo a aquella que se derriba, debiéndose ir desmontando a medida que se lleve a cabo el derribo de las mismas

C) Durante su utilización:

Cuando vaya a arrojar los escombros, el operario se cerciorará de que nadie esté cerca del contenedor.

Deberá asegurarse de que la lona que cubre el contenedor y la tolva estén perfectamente unidas.

Se hará una revisión periódica de la bajante de escombros por si hubiese defectos, embozamientos o alguna otra anomalía.

No se verterán los escombros en grandes cantidades, se hará de manera moderada ya que se podría romper y embozar la bajante de escombros.

Equipos de protección individual

Relación de EPIs necesarios y cuya eficacia ha sido evaluada:

Casco de seguridad.

Ropa de trabajo.

Guantes de cuero.

Arnés de seguridad.

5.2.6. Cubilote de hormigonado

Ficha técnica

El cubilote de hormigonado de suspensión a gancho de grúa, es un medio que lo utilizaremos en la obra para el transporte y descarga de hormigón desde el camión hormigonera hasta el punto de vertido.

Identificación y evaluación de riesgos con la valoración de la eficacia de la prevención adoptada y aplicada en este medio auxiliar

Riesgo	Probabilidad	Consecuencias	Calificación	Estado
Caída de personas al mismo nivel	Media	Dañino	Moderado	Evitado

Choques y golpes contra objetos inmóviles	Media	Ligeramente dañino	Tolerable	Evitado
Choques y golpes contra objetos móviles	Baja	Dañino	Tolerable	Evitado
Sobreesfuerzos o posturas inadecuadas	Alta	Ligeramente dañino	Moderado	Evitado
Caída de materiales en manipulación	Media	Dañino	Moderado	Evitado
Golpes y cortes por objetos o materiales	Alta	Dañino	Importante	No eliminado
Pisadas sobre objetos	Media	Ligeramente dañino	Tolerable	Evitado
Proyección de fragmentos o partículas	Media	Dañino	Moderado	Evitado

Medidas preventivas y protecciones técnicas adoptadas, tendentes a controlar y reducir los riesgos anteriores

Medidas preventivas

En los trabajos en altura es preceptivo el arnés de seguridad para el que se habrán previsto puntos fijos de enganche en la estructura con la necesaria resistencia.

El cubilote de hormigonado se utilizarán en aquellas tareas para las que ha sido concebido.

El cubilote de hormigonado lo manipulara personal cualificado.

El conductor de la grúa no puede abandonar el puesto de mando mientras penda el cubilote de hormigonado del gancho de la grúa.

Los cables de sustentación del cubilote de hormigonado que presenten un 10 por 100 de hilos rotos, serán sustituidos de inmediato, dando cuenta de ello al Coordinador de Seguridad y Salud durante la ejecución de obra.

El gancho de grúa que sustente el cubilote de hormigonado, será de acero normalizado dotados con pestillo de seguridad.

Se prohibirá la circulación bajo cargas suspendidas.

La boca de salida del hormigón en el cubilote de hormigonado deberá cerrar perfectamente, para evitar caídas del material a lo largo de su trayectoria.

El hormigón transportado no deberán sobrepasar el borde superior del cubilote de hormigonado.

Se prohibirá en esta obra, la suspensión o transporte aéreo de personas mediante el cubilote de hormigonado.

Después de la utilización del cubilote se inspeccionara para detectar posibles deterioros y proceder repararlo antes de su reutilización.

Se paralizarán los trabajos de hormigonado con el cubilote suspendido de la grúa en esta obra, por criterios de seguridad, cuando las labores deban realizarse bajo régimen de vientos iguales o superiores a 60 Km. /h.

Limpieza y orden en la obra.

Equipos de protección individual

Relación de EPIs necesarios y cuya eficacia ha sido evaluada:

Casco de seguridad.

Ropa de trabajo.

Guantes de cuero.

Calzado de seguridad.

6. EPIs

Del análisis de riesgos laborales realizados en esta Memoria de Seguridad y Salud, existen una serie de riesgos que se deben resolver con el empleo de equipos de protección individual (EPIs), cuyas especificaciones técnicas y requisitos establecidos para los mismos por la normativa vigente, se detallan en cada uno de los apartados siguientes.

6.1. Protección auditiva

6.1.1. Orejeras

Protector Auditivo : Orejeras	
Norma : EN 352-1	
Definición : <p>Protector individual contra el ruido compuesto por un casquete diseñado para ser presionado contra cada pabellón auricular, o por un casquete circumaural previsto para ser presionado contra la cabeza englobando al pabellón auricular. Los casquetes pueden ser presionados contra la cabeza por medio de un arnés especial de cabeza o de cuello.</p> Marcado : <ul style="list-style-type: none"> • Nombre o marca comercial o identificación del fabricante • Denominación del modelo • Delante/Detrás y Derecho/Izquierdo según casos • El número de esta norma. 	
Requisitos establecidos por el RD 1407/1992 : <ul style="list-style-type: none"> • Certificado CE expedido por un organismo notificado. • Declaración de conformidad. • Folleto informativo 	
Norma EN aplicable : <ul style="list-style-type: none"> • UNE-EN-352-1: Protectores auditivos. Requisitos de seguridad y ensayos. Parte 1 orejeras. • UNE-EN 458. Protectores auditivos. Recomendaciones relativas a la selección, uso, precauciones de empleo y mantenimiento 	
Información destinada a los Usuarios : <p>Conforme establece la actual normativa, el epi será suministrado por el fabricante con un folleto informativo que deberá ir en el idioma español y en el cual se especifiquen las condiciones de utilización, empleo, características y mantenimiento del mismo.</p>	

6.2. Protección de la cabeza

6.2.1. Cascos de protección (para la construcción)

Protección de la cabeza : cascos de protección (usado en construcción)	
Norma : EN 397	
Definición : <ul style="list-style-type: none"> • Elemento que se coloca sobre la cabeza, primordialmente destinada a proteger la parte superior de la cabeza del usuario contra objetos en caída. El casco estará compuesto como mínimo de un armazón y un arnés. • Los cascos de protección están previstos fundamentalmente para proteger al usuario contra la caída de objetos y 	

<p>las consecuentes lesiones cerebrales y fracturas de cráneo.</p> <p>Marcado :</p> <ul style="list-style-type: none"> • El número de esta norma. • Nombre o marca comercial o identificación del fabricante. • Año y trimestre de fabricación • Denominación del modelo o tipo de casco (marcado tanto sobre el casco como sobre el arnés) • Talla o gama de tallas en cm (marcado tanto sobre el casco como sobre el arnés). • Abreviaturas referentes al material del casquete conforme a la norma ISO 472. <p>Requisitos adicionales (marcado) :</p> <ul style="list-style-type: none"> • - 20°C o - 30°C (Muy baja temperatura) • + 150°C (Muy alta temperatura) • 440V (Propiedades eléctricas) • LD (Deformación lateral) • MM (Salpicaduras de metal fundido)
<p>Requisitos establecidos por el RD 1407/1992 :</p> <ul style="list-style-type: none"> • Certificado CE expedido por un organismo notificado. • Declaración de Conformidad <p>Folleto informativo en el que se haga constar :</p> <ul style="list-style-type: none"> • Nombre y dirección del fabricante • Instrucciones y recomendaciones sobre el almacenamiento, utilización, limpieza y mantenimiento, revisiones y desinfección. • Las sustancias recomendadas para la limpieza, mantenimiento o desinfección no deberán poseer efectos adversos sobre el casco, ni poseer efectos nocivos conocidos sobre el usuario, cuando son aplicadas siguiendo las instrucciones del fabricante. • Detalle acerca de los accesorios disponibles y de los recambios convenientes. • El significado de los requisitos opcionales que cumple y orientaciones respecto a los límites de utilización del casco, de acuerdo con los riesgos. • La fecha o periodo de caducidad del casco y de sus elementos. • Detalles del tipo de embalaje utilizado para el transporte del casco.
<p>Norma EN aplicable :</p> <ul style="list-style-type: none"> • UNE-EN 397: Cascos de protección para la industria.
<p>Información destinada a los Usuarios :</p> <p>Conforme establece la actual normativa, el epi será suministrado por el fabricante con un folleto informativo que deberá ir en el idioma español y en el cual se especifiquen las condiciones de utilización, empleo, características y mantenimiento del mismo.</p>

6.3. Protección contra caídas

6.3.1. Dispositivos de descenso (descensores)

Protección contra caídas : Dispositivos de descenso	
<p>Norma :</p> <p>EN 341</p>	
<p>Definición :</p> <ul style="list-style-type: none"> • Dispositivo de salvamento mediante los cuáles, una persona puede descender, a una velocidad limitada, desde una posición elevada hasta una posición más baja, bien sola, o bien con ayuda de una segunda persona. 	

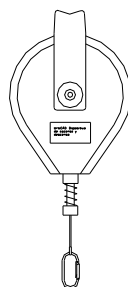

Marcado :

- Fabricante o suministrador
- Tipo
- Número de fabricación
- Año de producción
- Clase de descensor
- Altura de descenso máxima
- Carga de descenso máxima

Requisitos adicionales (marcado) :

- Clase A (7500000 J)
- Clase B (1500000 J)
- Clase C (500000 J)
- Clase D (20000 J)

Requisitos establecidos por el RD 1407/1992 :

- Certificado CE expedido por un organismo notificado.
- Adopción por parte del fabricante de un sistema de garantía de calidad CE
- Declaración de Conformidad
- Folleto informativo

Norma EN aplicable :

- UNE-EN 341: EPI contra la caída de alturas. Dispositivos de descenso.

Información destinada a los Usuarios :

Conforme establece la actual normativa, el epi será suministrado por el fabricante con un folleto informativo que deberá ir en el idioma español y en el cual se especifiquen las condiciones de utilización, empleo, características y mantenimiento del mismo.

6.3.2. Cinturones para sujeción y retención y componentes de amarre de sujeción

Protección contra caídas : Cinturones para sujeción y retención y componentes de amarre de sujeción	
<p>Norma :</p> <p>EN 358</p>	
<p>Definición :</p> <ul style="list-style-type: none"> • Dispositivo de presión del cuerpo que rodea al cuerpo por la cintura y componente que sirve para conectar un cinturón a un punto de anclaje o para rodear una estructura, de manera que constituya un soporte. <p>Marcado :</p> <ul style="list-style-type: none"> • Cumplirán la norma UNE-EN 365 • Las instrucciones de uso deben indicar los límites de utilización. • Deberá disponer la siguiente información : <ul style="list-style-type: none"> • Las dos últimas cifras del año de fabricación • El nombre, marca comercial o cualquier otro medio de identificación del fabricante o del suministrador. • El número de lote del fabricante o el número de serie del componente. • Los caracteres de la marca de identificación deberán ser visibles y legibles. • Instrucciones de uso del fabricante precisando la información pertinente sobre la forma correcta de conectar el a un elemento de amarre y a otros componentes de un sistema anticaídas. 	

<p>Requisitos establecidos por el RD 1407/1992 :</p> <ul style="list-style-type: none"> • Certificado CE expedido por un organismo notificado. • Adopción por parte del fabricante de un sistema de garantía de calidad CE. • Declaración de Conformidad. • Folleto informativo. <p>Folleto informativo en el que se haga constar :</p> <ul style="list-style-type: none"> • Detalles de talla y colocación. • Necesidad de verificar habitualmente los elementos de regulación y fijación durante su uso • La identificación de los elementos de enganche, la forma correcta de conectarlos y la aplicación y utilización de cada elemento. • Limitaciones del equipo. • La advertencia de que el equipo no debe emplearse para caídas y de que puede ser necesario completar los sistemas de sujeción o retención con dispositivos de protección colectiva contra caídas de altura o individual. • Instrucciones referentes a la colocación y/o regulación del componente de amarre de sujeción, de manera que el punto de anclaje esté situado al mismo nivel o por encima de la cintura del usuario; a que el componente de amarre debe mantenerse tenso y a que el movimiento libre está restringido a un máximo de 0,6 m. • Indicación de que el uso está reservado a personas competentes y que hayan recibido una formación adecuada o bien se emplee bajo la supervisión de persona competente. • Una indicación de que con anterioridad al uso del equipo, se hayan tomado las disposiciones adecuadas para rescatar al usuario de forma segura, si es necesario. • Indicaciones relativas a las limitaciones que presenten los materiales componentes del equipo a los riesgos que puedan afectar el comportamiento de estos materiales (temperatura, productos químicos, radiación del sol, etc.). • Instrucciones y recomendaciones sobre el almacenamiento, utilización, limpieza y mantenimiento, revisiones y desinfección del equipo. • La fecha o período de caducidad del equipo y de sus elementos. • Recomendaciones relativas a la protección del equipo durante su transporte. 	
<p>Norma EN aplicable :</p> <ul style="list-style-type: none"> • UNE-EN 358: EPI para sujeción en posición de trabajo y prevención de caídas de altura. • Cinturones para sujeción y retención y componentes de amarre de sujeción. 	
<p>Información destinada a los Usuarios :</p> <p>Conforme establece la actual normativa, el epi será suministrado por el fabricante con un folleto informativo que deberá ir en el idioma español y en el cual se especifiquen las condiciones de utilización, empleo, características y mantenimiento del mismo.</p>	

6.3.3. Arnese anticaídas

Protección contra caídas : Arnese anticaídas	
<p>Norma :</p> <p>EN 361</p>	
<p>Definición :</p> <ul style="list-style-type: none"> • Dispositivo de prensión del cuerpo destinado a parar las caídas, es decir, componente de un sistema anticaídas. El arnés anticaídas puede estar constituido por bandas, elementos de ajuste, hebillas y otros elementos, dispuestos y ajustados de forma adecuada sobre el cuerpo de una persona para sujetarla durante una caída y después de la parada de ésta. 	

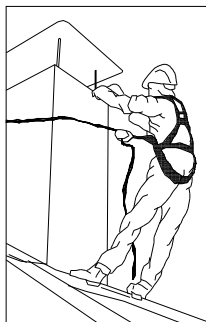

Marcado :

- Cumplirán la norma UNE-EN 365
- Cada componente del sistema deberá marcarse de forma clara, indelible y permanente, mediante cualquier método adecuado que no tenga efecto perjudicial alguno sobre los materiales.
- Deberá disponer la siguiente información :
 - Las dos últimas cifras del año de fabricación
 - El nombre, marca comercial o cualquier otro medio de identificación del fabricante o del suministrador.
 - El número de lote del fabricante o el número de serie del componente.
- Los caracteres de la marca de identificación deberán ser visibles y legibles.

Requisitos establecidos por el RD 1407/1992 :

- Certificado CE expedido por un organismo notificado.
- Adopción por parte del fabricante de un sistema de garantía de calidad CE.
- Declaración de Conformidad.
- Folleto informativo.

Folleto informativo en el que se haga constar :

- Especificación de los elementos de enganche del arnés anticaídas que deben utilizarse con un sistema anticaídas, con un sistema de sujeción o de retención.
- Instrucciones de uso y de colocación del arnés.
- Forma de engancharlo a un subsistema de conexión.

Norma EN aplicable :

- UNE-EN 361: EPI contra la caída de alturas, Arneses anticaídas.
- UNE-EN 363: EPI contra la caída de alturas. Sistemas anticaídas.
- UNE-EN 362: EPI contra la caída de alturas. Conectores.
- UNE-EN 364: EPI contra la caída de alturas. Métodos de ensayo.
- UNE-EN 365: EPI contra la caída de alturas. Requisitos generales para instrucciones de uso y marcado.

Información destinada a los Usuarios :

Conforme establece la actual normativa, el epi será suministrado por el fabricante con un folleto informativo que deberá ir en el idioma español y en el cual se especifiquen las condiciones de utilización, empleo, características y mantenimiento del mismo.

6.3.4. Arneses de asiento

Protección contra caídas : Arneses de asiento	
<p>Norma :</p> <p>EN 813</p>	
<p>Definición :</p> <ul style="list-style-type: none"> • Un conjunto de bandas, herrajes, hebillas u otros elementos que, formando un cinturón con un punto de enganche bajo, unido a sendos soportes que rodean a cada pierna, permiten sostener el cuerpo de una persona consciente en posición sentada. Los arneses de asiento pueden estar dotados de tirantes o integrados a un traje. Un, arnés de asiento puede ser un elemento de un arnés de anticaídas conforme a la norma UNE-EN 813. 	

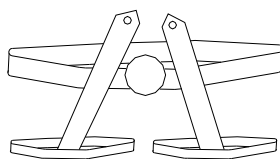

Marcado :

- Cumplirán la norma UNE-EN 365
- Cada componente del sistema deberá marcarse de forma clara, indelible y permanente, mediante cualquier método adecuado que no tenga efecto perjudicial alguno sobre los materiales.
- Deberá disponer la siguiente información :
 - Las dos últimas cifras del año de fabricación
 - El nombre, marca comercial o cualquier otro medio de identificación del fabricante o del suministrador.
 - El número de lote del fabricante o el número de serie del componente.
 - El número de esta norma europea
 - La talla
 - El método correcto para fijar o ajustar los elementos de fijación y ajuste del arnés de asiento
- Los caracteres de la marca de identificación deberán ser visibles y legibles.

Requisitos establecidos por el RD 1407/1992 :

- Certificado CE expedido por un organismo notificado.
- Adopción por parte del fabricante de un sistema de garantía de calidad CE.
- Declaración de Conformidad
- Folleto informativo

Norma EN aplicable :

- UNE-EN 813: EPI para prevención de caídas de altura. Arnéses de asiento.
- UNE-EN 358: EPI para sujeción en posición de trabajo y prevención de caídas de altura. Cinturones para sujeción y retención y componentes de amarre de sujeción.
- UNE-EN 365: EPI contra la caída de alturas. Requisitos generales para instrucciones de uso y marcado.

Información destinada a los Usuarios :

Conforme establece la actual normativa, el epi será suministrado por el fabricante con un folleto informativo que deberá ir en el idioma español y en el cual se especifiquen las condiciones de utilización, empleo, características y mantenimiento del mismo.

6.3.5. Dispositivos de anclaje

Protección contra caídas : Dispositivos de anclaje	
<p>Norma :</p> <p>EN 795</p>	
<p>Definición :</p> <ul style="list-style-type: none"> • Elemento o serie de elementos o componentes que incorporan uno o varios puntos de anclaje. <p>Tipos :</p> <ul style="list-style-type: none"> • Clase B : Puntos de anclaje provisionales transportables, tales como anclajes a vigas, a perfiles metálicos o trípodes. 	

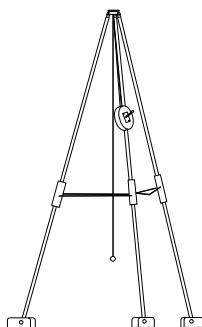

- Clase E : Anclajes de peso muerto utilizables sobre superficies horizontales.

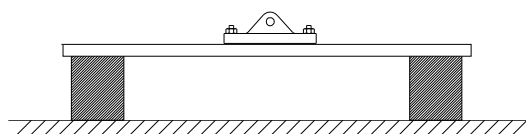

Marcado :

- Cumplirán la norma UNE-EN 365
- Cada componente del sistema deberá marcarse de forma clara, indelible y permanente, mediante cualquier método adecuado que no tenga efecto perjudicial alguno sobre los materiales.
- Deberá disponer la siguiente información :
 - Las dos últimas cifras del año de fabricación
 - El nombre, marca comercial o cualquier otro medio de identificación del fabricante o del suministrador.
 - El número de lote del fabricante o el número de serie del componente.
- Los caracteres de la marca de identificación deberán ser visibles y legibles.
- Además para la clase E, el fabricante o el instalador debe marcar claramente sobre el dispositivo de anclaje o en su proximidad, los parámetros siguientes :
 - El número máximo de trabajadores que puede conectarse
 - La necesidad del uso de absorbedores de energía
 - La altura mínima requerida.
- Estarán marcados de forma permanente, sobre el anclaje de peso muerto, los tipos de material de construcción y las condiciones de utilización declaradas adecuadas por el fabricante.

Requisitos establecidos por el RD 1407/1992 :

- Certificado CE expedido por un organismo notificado.
- Adopción por parte del fabricante de un sistema de garantía de calidad CE.
- Declaración de Conformidad
- Folleto informativo

Norma EN aplicable :

- UNE-EN 795: Protección contra caídas de altura. Dispositivos de anclaje. Requisitos y ensayos.
- UNE-EN 354: Equipos de protección individual contra caídas de altura. Elementos de amarre.
- UNE-EN 355: Equipos de protección individual contra caídas de altura. Absorbedores de energía.
- UNE-EN 360: Equipos de protección individual contra caídas de altura. Dispositivos anticaídas retráctiles.
- UNE-EN 362: Equipos de protección individual contra caídas de altura. Conectores.
- UNE-EN 365: Equipos de protección individual contra caídas de altura. Requisitos generales para instrucciones de uso y marcado.

Información destinada a los Usuarios :

Conforme establece la actual normativa, el epi será suministrado por el fabricante con un folleto informativo que deberá ir en el idioma español y en el cual se especifiquen las condiciones de utilización, empleo, características y mantenimiento del mismo.

6.4. Protección de la cara y de los ojos

6.4.1. Protección ocular. Uso general

Protección de la cara y de los ojos : Protección ocular . Uso general	
<p>Norma :</p> <p>EN 166</p>	
<p>Definición :</p> <ul style="list-style-type: none"> Montura universal, Monturas integrales y pantallas faciales de resistencia incrementada para uso en general en diferentes actividades de construcción. <p>Uso permitido en :</p> <ul style="list-style-type: none"> Montura universal, montura integral y pantalla facial. <p>Marcado :</p> <p>A) En la montura :</p> <ul style="list-style-type: none"> Identificación del Fabricante Número de la norma Europea : 166 Campo de uso : Si fuera aplicable <p>Los campos de uso son :</p> <ul style="list-style-type: none"> Uso básico : Sin símbolo Líquidos : 3 Partículas de polvo grueso : 4 Gases y partículas de polvo fino : 5 Arco eléctrico de cortocircuito : 8 Metales fundidos y sólidos calientes : 9 Resistencia mecánica : S <p>Las resistencias mecánicas son :</p> <ul style="list-style-type: none"> Resistencia incrementada : S Impacto de partículas a gran velocidad y Alta energía : A Impacto de partículas a gran velocidad y Media energía : B Impacto de partículas a gran velocidad y Baja energía : F Impacto de partículas a gran velocidad y a extrema temperatura y a Alta energía : AT Impacto de partículas a gran velocidad y a extrema temperatura y a Media energía : BT Impacto de partículas a gran velocidad y a extrema temperatura y a Baja energía : FT Símbolo que indica que está diseñado para cabezas pequeñas : H (Si fuera aplicable) <ul style="list-style-type: none"> Símbolo para cabezas pequeñas : H Máxima clase de protección ocular compatible con la montura : Si fuera aplicable <p>B) En el ocular :</p> <ul style="list-style-type: none"> Clase de protección (solo filtros) <p>Las clases de protección son :</p> <ul style="list-style-type: none"> Sin número de código : Filtros de soldadura Número de código 2 : Filtros ultravioleta que altera el reconocimiento de colores Número de código 3 : Filtros ultravioleta que permite el reconocimiento de colores Número de código 4 : Filtros infrarrojos Número de código 5 : Filtro solar sin reconocimiento para el infrarrojo Número de código 6 : Filtro solar con requisitos para el infrarrojo Identificación del fabricante : Clase óptica (salvo cubrefiltros) : <p>Las clases ópticas son (consultar tablas en la normativa UNE-EN-166) :</p> <ul style="list-style-type: none"> Clase óptica : 1 (pueden cubrir un solo ojo) Clase óptica : 2 (pueden cubrir un solo ojo) Clase óptica : 3 (no son para uso prolongado y necesariamente deberán cubrir ambos ojos) Símbolo de resistencia mecánica : S <p>Las resistencias mecánicas son :</p> <ul style="list-style-type: none"> Resistencia incrementada : S 	

<ul style="list-style-type: none"> - Impacto de partículas a gran velocidad y Alta energía : A - Impacto de partículas a gran velocidad y Media energía : B - Impacto de partículas a gran velocidad y Baja energía : F - Impacto de partículas a gran velocidad y a extrema temperatura y a Alta energía : AT - Impacto de partículas a gran velocidad y a extrema temperatura y a Media energía : BT - Impacto de partículas a gran velocidad y a extrema temperatura y a Baja energía : FT • Símbolo de resistencia al arco eléctrico de cortocircuito : • Símbolo de no adherencia de metales fundidos y resistencia a la penetración de sólidos calientes : • Símbolo de resistencia al deterioro superficial de partículas finas : K (Si fuera aplicable) • Símbolo de resistencia al empañamiento : N (Si fuera aplicable) • Símbolo de reflexión aumentada : R (Si fuera aplicable) • Símbolo para ocular original o reemplazado : O <p>Información para el usuario : Se deberán proporcionar los siguientes datos :</p> <ul style="list-style-type: none"> • Nombre y dirección del fabricante • Número de esta norma europea • Identificación del modelo de protector • Instrucciones relativas al almacenamiento, uso y mantenimiento • Instrucciones relativas a la limpieza y desinfección • Detalles concernientes a los campos de uso, nivel de protección y prestaciones • Detalles de los accesorios apropiados y piezas de recambio, así como las instrucciones sobre el montaje. • Si es aplicable la fecha límite de uso o duración de la puesta fuera de servicio aplicable al protector y/o a las piezas sueltas. • Si es aplicable, el tipo de embalaje adecuado para el transporte. • Significado del marcado sobre la montura y ocular. • Advertencia indicando que los oculares de Clase Óptica 3 no deben ser utilizados por largos periodos de tiempo • Advertencia indicando que los materiales que entren en contacto con la piel del usuario puede provocar alergias en individuos sensibles. • Advertencia indicando que conviene reemplazar los oculares rayados o estropeados. • Advertencia de que los protectores oculares frente a impactos de partículas a gran velocidad llevados sobre gafas correctoras normales, podrían permitir la transmisión de impactos y, por tanto, crear una amenaza para el usuario. • Una nota indicando que si la protección frente a impactos de partículas a gran velocidad a temperaturas extremas, es requerida, el protector seleccionado debe ir marcado con una letra T inmediatamente después de la letra referida al tipo de impacto. En caso de no ir seguido por la letra T, el protector ocular solo podrá usarse frente a impactos de partículas a gran velocidad a temperatura ambiente.
<p>Requisitos establecidos por el RD 1407/1992 :</p> <ul style="list-style-type: none"> • Certificado CE expedido por un organismo notificado. • Declaración de Conformidad • Folleto informativo
<p>Norma EN aplicable :</p> <ul style="list-style-type: none"> • UNE-EN 166 : Protección individual de los ojos. Requisitos
<p>Información destinada a los Usuarios :</p> <p>Conforme establece la actual normativa, el epi será suministrado por el fabricante con un folleto informativo que deberá ir en el idioma español y en el cual se especifiquen las condiciones de utilización, empleo, características y mantenimiento del mismo.</p>

6.4.2. Protectores faciales de malla para uso industrial y no industrial frente a riesgos mecánicos y/o calor

Protección de la cara y de los ojos : Protectores faciales de malla para uso industrial y no industrial frente a riesgos mecánicos y/o calor	
Norma :	
EN 1731	

		
<p>Definición :</p> <ul style="list-style-type: none"> Monturas universales, monturas integrales y pantallas faciales para hacer frente a los riesgos mecánicos y/o térmicos, provistos de mallas. <p>Uso permitido en :</p> <ul style="list-style-type: none"> Pantalla facial. <p>Marcado :</p> <p>A) De las gafas universales o integrales</p> <ul style="list-style-type: none"> Identificación del Fabricante : Número de la norma Europea : 1731 Resistencia mecánica : (si fuera necesario) Las resistencias mecánicas son : <ul style="list-style-type: none"> - Resistencia incrementada : S - Impacto de partículas a gran velocidad y Alta energía : A - Impacto de partículas a gran velocidad y Media energía : B - Impacto de partículas a gran velocidad y Baja energía : F - Impacto de partículas a gran velocidad y a extrema temperatura y a Alta energía : AT - Impacto de partículas a gran velocidad y a extrema temperatura y a Media energía : BT - Impacto de partículas a gran velocidad y a extrema temperatura y a Baja energía : FT <p>B) De las pantallas faciales de malla, de las monturas o de los arcos portaoculares :</p> <ul style="list-style-type: none"> Identificación del Fabricante : Número de la norma Europea : 1731 Resistencia mecánica : Símbolo de protección frente al calor radiante : G (Si fuera aplicable) <p>C) De los visores de malla y oculares adicionales de repuesto :</p> <ul style="list-style-type: none"> Se seguirán las especificaciones de la norma UNE-EN 166 		
<p>Requisitos establecidos por el RD 1407/1992 :</p> <ul style="list-style-type: none"> Certificado CE expedido por un organismo notificado. Declaración de Conformidad Folleto informativo 		
<p>Norma EN aplicable :</p> <ul style="list-style-type: none"> UNE-EN 1731 : Protectores faciales de malla para uso industrial y no industrial frente a riesgos mecánicos y/o calor. UNE-EN 166 : Protección individual de los ojos. Requisitos UNE-EN 168 : Protección individual de los ojos. Métodos de ensayo. UNE-EN 167 : Protección individual de los ojos. Métodos de ensayo ópticos 		
<p>Información destinada a los Usuarios :</p> <p>Conforme establece la actual normativa, el epi será suministrado por el fabricante con un folleto informativo que deberá ir en el idioma español y en el cual se especifiquen las condiciones de utilización, empleo, características y mantenimiento del mismo.</p>		

6.5. Protección de manos y brazos

6.5.1. Guantes de protección contra riesgos mecánicos de uso general

Protección de manos y brazos : Guantes de protección contra riesgos mecánicos	
<p>Norma :</p> <p>EN 388</p>	

<p>Definición :</p> <ul style="list-style-type: none"> Protección por igual : Guante que está fabricado con el mismo material y que está construido de modo que ofrezca un grado de protección uniforme a toda la superficie de la mano. Protección específica : Guante que está construido para proporcionar un área de protección aumentada a una parte de la mano. <p>Pictograma : Resistencia a Riesgos Mecánicos (UNE-EN-420)</p> <div data-bbox="691 396 882 627" data-label="Image"> </div> <p>Propiedades mecánicas :</p> <p>Se indicarán mediante el pictograma y cuatro cifras :</p> <ul style="list-style-type: none"> Primera cifra : Nivel de prestación para la resistencia a la abrasión Segunda cifra : Nivel de prestación para la resistencia al corte por cuchilla Tercera cifra : Nivel de prestación para la resistencia al rasgado Cuarta cifra : Nivel de prestación para la resistencia a la perforación <p>Marcado :</p> <p>Los guantes se marcarán con la siguiente información :</p> <ul style="list-style-type: none"> Nombre, marca registrada o identificación del fabricante Designación comercial del guante Talla Marcado relativo a la fecha de caducidad <p>Las marcas deberán ser duraderas y no se añadirán otras marcas o inscripciones que se confundan con las anteriores</p>	<p>Requisitos establecidos por el RD 1407/1992 :</p> <ul style="list-style-type: none"> Certificado CE expedido por un organismo notificado. Declaración de Conformidad. Folleto informativo.
<p>Norma EN aplicable :</p> <ul style="list-style-type: none"> UNE-EN 388 : Guantes de protección contra riesgos mecánicos. UNE-EN 420 : Requisitos generales para guantes. 	<p>Información destinada a los Usuarios :</p> <p>Conforme establece la actual normativa, el epi será suministrado por el fabricante con un folleto informativo que deberá ir en el idioma español y en el cual se especifiquen las condiciones de utilización, empleo, características y mantenimiento del mismo.</p>

6.5.2. Guantes de protección contra productos químicos

Protección de manos y brazos : Guantes de protección contra productos químicos	
<p>Norma :</p> <p>EN 374</p>	
<p>Definición :</p> <ul style="list-style-type: none"> El fin de los guantes de protección es el de aislar las manos y los brazos del contacto directo con productos químicos <p>Pictograma : Resistencia a Riesgos Químicos (UNE-EN-420)</p>	

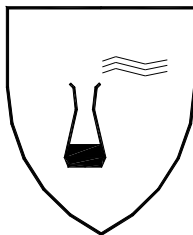

Propiedades :

Se indicarán además :

- El nivel de inspección y de calidad aceptable (AQL)
- Índice de protección para cada producto químico

Marcado :

Los guantes se marcarán con la siguiente información :

- Nombre, marca registrada o identificación del fabricante
- Designación comercial del guante
- Talla
- Marcado relativo a la fecha de caducidad

Las marcas deberán ser duraderas y no se añadirán otras marcas o inscripciones que se confundan con las anteriores.

Requisitos establecidos por el RD 1407/1992 :

- Certificado CE expedido por un organismo notificado.
- Adopción por parte del fabricante de un sistema de garantía de calidad CE.
- Declaración de Conformidad
- Folleto informativo

Norma EN aplicable :

- UNE-EN 374-1: Guantes de protección contra los productos químicos y los microorganismos. Terminología y requisitos de prestaciones.
- UNE-EN 374-2: Guantes de protección contra los productos químicos y los microorganismos. Determinación de la resistencia a la penetración.
- UNE-EN 374-3: Guantes de protección contra los productos químicos y los microorganismos. Determinación de la resistencia a la permeabilidad de los productos químicos.
- UNE-EN 420: Requisitos generales para guantes.
- UNE-EN 388: Guantes de protección contra riesgos mecánicos.

Información destinada a los Usuarios :

Conforme establece la actual normativa, el epi será suministrado por el fabricante con un folleto informativo que deberá ir en el idioma español y en el cual se especifiquen las condiciones de utilización, empleo, características y mantenimiento del mismo.

6.6. Protección de pies y piernas

6.6.1. Calzado de seguridad y protección de uso profesional resistente a los cortes

Protección de pies y piernas : Calzado de seguridad y protección de uso profesional resistente a los cortes	
<p>Norma :</p> <p>EN 344</p>	
<p>Definición :</p> <ul style="list-style-type: none"> • Solo es aplicable al calzado de seguridad o de protección pero no al calzado de trabajo. Es decir, un calzado de trabajo de uso profesional nunca puede ofrecer resistencia a los cortes. 	
<p>Marcado :</p>	

<p>Cada ejemplar de calzado de seguridad se marcará con la siguiente información :</p> <ul style="list-style-type: none"> Nombre, marca registrada o identificación del fabricante Designación comercial Talla Marcado relativo a la fecha de fabricación (al menos el trimestre y año) El número de norma EN-344 y según se trate de calzado de seguridad, protección o trabajo : <ul style="list-style-type: none"> - Calzado de Seguridad <i>equipado por topes diseñados para ofrecer protección frente al impacto cuando se ensaye con un nivel de energía de 200 J.</i> : EN-345 - Calzado de Protección <i>equipado por topes diseñados para ofrecer protección frente al impacto cuando se ensaye con un nivel de energía de 100 J.</i> : EN-346 El símbolo : CR Los símbolos correspondientes a la protección ofrecida o, donde sea aplicable la categoría correspondiente : <ul style="list-style-type: none"> - P : Calzado completo resistente a la perforación - C : Calzado completo resistencia eléctrica. Calzado conductor. - A : : Calzado completo resistencia eléctrica. Calzado abtistático. - HI : Calzado completo resistente a ambientes agresivos. Aislamiento frente al calor. - CI : Calzado completo resistente a ambientes agresivos. Aislamiento frente al frío. - E : Calzado completo. Absorción de energía en la zona del tacón. - WRU : Empeine. Penetración y absorción de agua. - HRO : Suela. Resistencia al calor por contacto. Clase : <ul style="list-style-type: none"> - Clase I : Calzado fabricado con cuero y otros materiales. - Clase II : Calzado todo de caucho (vulcanizado) o todo polimérico (moldeado) <p>Las marcas deberán ser duraderas y no se añadirán otras marcas o inscripciones que se confundan con las anteriores.</p>	
<p>Requisitos establecidos por el RD 1407/1992 :</p> <ul style="list-style-type: none"> Certificado CE expedido por un organismo notificado. Declaración de Conformidad Folleto informativo 	
<p>Norma EN aplicable :</p> <ul style="list-style-type: none"> UNE-EN 344-1: Requisitos y métodos de ensayo para el calzado de seguridad, calzado de protección y calzado de trabajo para uso profesional. UNE-EN 344-2: Parte 2: Requisitos adicionales y métodos de ensayo. UNE-EN 345-1: Especificaciones del calzado de seguridad de uso profesional. UNE-EN 345-2: Parte 2: Especificaciones adicionales. UNE-EN 346-1: Especificaciones de calzado de protección de uso profesional. UNE-EN 346-2: Parte 2: especificaciones adicionales. 	
<p>Información destinada a los Usuarios :</p> <p>Conforme establece la actual normativa, el epi será suministrado por el fabricante con un folleto informativo que deberá ir en el idioma español y en el cual se especifiquen las condiciones de utilización, empleo, características y mantenimiento del mismo.</p>	

6.6.2. Calzado de seguridad , protección y trabajo de uso profesional resistencia al deslizamiento

Protección de pies y piernas : Calzado de seguridad, protección y trabajo de uso profesional resistencia al deslizamiento	
<p>Norma :</p> <p>EN 13287</p>	
<p>Definición :</p> <ul style="list-style-type: none"> Está equipado por topes diseñados para ofrecer protección frente al impacto. <p>Marcado :</p>	

Cada ejemplar de calzado de seguridad se marcará con la siguiente información :

- Nombre, marca registrada o identificación del fabricante
 - Designación comercial
 - Talla
 - Marcado relativo a la fecha de fabricación (al menos el trimestre y año)
 - El número de norma **EN-344** y según se trate de calzado de seguridad, protección o trabajo :
 - Calzado de Seguridad *equipado por topes diseñados para ofrecer protección frente al impacto cuando se ensaye con un nivel de energía de 200 J.* : EN-345
 - Calzado de Protección *equipado por topes diseñados para ofrecer protección frente al impacto cuando se ensaye con un nivel de energía de 100 J.* : EN-346
 - Calzado de Trabajo *sin llevar topes de protección contra impactos en la zona de la puntera* : EN-347
 - Los símbolos correspondientes a la protección ofrecida o, donde sea aplicable la categoría correspondiente :
 - P : Calzado completo resistente a la perforación
 - C : Calzado completo resistencia eléctrica. Calzado conductor.
 - A : : Calzado completo resistencia eléctrica. Calzado abtistático.
 - HI : Calzado completo resistente a ambientes agresivos. Aislamiento frente al calor.
 - CI : Calzado completo resistente a ambientes agresivos. Aislamiento frente al frío.
 - E : Calzado completo. Absorción de energía en la zona del tacón.
 - WRU : Empeine. Penetración y absorción de agua.
 - HRO : Suela. Resistencia al calor por contacto.
 - Clase :
 - Clase I : Calzado fabricado con cuero y otros materiales.
 - Clase II : Calzado todo de caucho (vulcanizado) o todo polimérico (moldeado)
- Las marcas deberán ser duraderas y no se añadirán otras marcas o inscripciones que se confundan con las anteriores.

Requisitos establecidos por el RD 1407/1992 :

- Certificado CE expedido por un organismo notificado
- Declaración de Conformidad
- Folleto informativo

Norma EN aplicable :

- UNE-ENV 13287 : Calzado de seguridad, calzado de protección y calzado de trabajo para uso profesional. Método de ensayo y especificaciones para la determinación de la resistencia al deslizamiento.
- UNE-EN 344-2 : Requisitos y métodos de ensayo para el calzado de seguridad, calzado de protección y calzado de trabajo para uso profesional. Parte 2 : Requisitos adicionales y métodos de ensayo.

Información destinada a los Usuarios :

Conforme establece la actual normativa, el epi será suministrado por el fabricante con un folleto informativo que deberá ir en el idioma español y en el cual se especifiquen las condiciones de utilización, empleo, características y mantenimiento del mismo.

6.7. Protección respiratoria

6.7.1. Mascarillas

E.P.R. mascarillas

Protección respiratoria: E.P.R. Mascarillas	
Norma : EN 140	
Definición : <ul style="list-style-type: none"> • Una media máscara es un adaptador facial que cubre la nariz, la boca y el mentón. De utilización general para diversas tareas en la construcción. • Un cuarto de máscara es un adaptador facial que recubre la nariz y la boca. 	

Marcado :

Las máscaras se marcarán con la siguiente información :

- Según sea el tipo
 - **Media máscara**
 - **Cuarto de máscara**
- El número de norma : **EN 140**
- Nombre, marca registrada o identificación del fabricante.
- Talla
- Los componentes que puedan verse afectados en su eficacia por envejecimiento deberán marcarse para identificar su fecha.
- Las partes deiseadas para ser sustituidas por el usuario deberán ser claramente identificables.

Las marcas deberán ser duraderas y no se añadirán otras marcas o inscripciones que se confundan con las anteriores.

Requisitos establecidos por el RD 1407/1992 :

- Certificado CE expedido por un organismo expedido
- Adopción por parte del fabricante de un sistema de garantía de calidad CE
- Declaración de Conformidad
- Folleto informativo

Norma EN aplicable :

- UNE-EN 140: E.P.R. Medias máscaras y cuartos de máscaras. Requisitos, ensayos, marcado.
- UNE-EN 148-1: E.P.R. Roscas para adaptadores faciales. 1. Conector de rosca estándar
- UNE-EN 148-2: E.P.R. Roscas para adaptadores faciales. 2. Conector de rosca central

Información destinada a los Usuarios :

Conforme establece la actual normativa, el epi será suministrado por el fabricante con un folleto informativo que deberá ir en el idioma español y en el cual se especifiquen las condiciones de utilización, empleo, características y mantenimiento del mismo.

7. Protecciones colectivas

Relación de medidas alternativas de protección colectiva cuya utilización está prevista en esta obra y que han sido determinadas a partir de la *"Identificación y evaluación de riesgos con la valoración de la eficacia de la prevención adoptada"* en las diferentes unidades de obra evaluadas de esta misma Memoria de Seguridad y Salud.

7.1. Sistema ß3

7.1.1. Líneas de vida sistema ß3

Línea de vida horizontal encofradores sistema ß3

Ficha técnica

Los cables de seguridad mediante el sistema ß3, se utilizarán como medio de seguridad para evitar las caídas durante las operaciones de encofrado de forjados.

Una vez montados en la obra y antes de su utilización, serán examinados y probados con vistas a la verificación de sus características y a la seguridad del trabajo de los mismos.

Estas pruebas se repetirán cada vez que éstos sean objetos de traslado, modificaciones o reparaciones de importancia.

Identificación y evaluación de riesgos con la valoración de la eficacia de la prevención adoptada y aplicada en esta protección colectiva

Riesgo	Probabilidad	Consecuencias	Calificación	Estado
Caída de personas a distinto nivel	Media	Extremadamente dañino	Importante	No eliminado
Caída de personas al mismo nivel	Media	Dañino	Moderado	Evitado
Cortes	Alta	Dañino	Importante	No eliminado

Medidas preventivas y protecciones técnicas adoptadas, tendentes a controlar y reducir los riesgos anteriores

Medidas preventivas

La línea de vida horizontal para encofradores mediante el sistema ß3 empleado será de buena calidad y resistencia adecuada.

La línea de vida horizontal para encofradores mediante el sistema ß3 será instalado por personal cualificado para ello.

No deben trabajar a una carga superior a 1/8 de su resistencia a la rotura.

Se instruirá al personal sobre su utilización y sus riesgos.

Los cables habrán de ser de fabricantes de reconocida solvencia.

Las empresas usuarias de las instalaciones ofrecerán garantía respecto al buen funcionamiento, conservación y adecuación de todos los mecanismos y elementos del conjunto, empleo a este objeto del personal competente y seguridad de los propios trabajadores. Las oportunas autorizaciones serán solicitadas por las empresas usuarias de las instalaciones, justificando los mencionados extremos, de la Dirección General de Trabajo, la cual resolverá con los asesoramientos convenientes.

En los trabajos excepcionales se tomarán medidas especiales para asegurar a los trabajadores contra los peligros de la rotura eventual de los cables.

Queda prohibido el empleo de cables y cuerdas empalmadas, así como el de cables y cadenas que tengan un lazo o nudo.

Podrá efectuarse el empalme de cables metálicos en instalaciones utilizadas únicamente para materiales cuando sea de necesidad en razón a la gran longitud de los mismos o en otros casos excepcionales, siempre que las operaciones de empalme sean realizadas en debida forma por personal especializado; que la resistencia del empalme no resulte inferior a la del cable, y que la empresa usuaria de la instalación ofrezca garantías suficientes en lo que se refiere a la seguridad de los trabajadores.

La línea de vida horizontal para encofradores mediante el sistema ß3 se inspeccionarán diariamente por el Capataz, Encargado o Servicio de Prevención, antes del inicio de los trabajos, para prevenir fallos o faltas de medidas de seguridad.

Los elementos que denoten algún fallo técnico o mal comportamiento se desmontarán de inmediato para su reparación (o sustitución).

Limpieza y orden en la obra.

Equipos de protección individual

Relación de EPIs necesarios y cuya eficacia ha sido evaluada:

Casco de seguridad.

Arnés de seguridad.

Guantes de cuero.

Ropa de trabajo.

Punto de anclaje a Forjado sistema ß3

Ficha técnica

Los punto de anclaje de seguridad mediante el sistema ß3 a los cantos de los forjados, se utilizarán como medio de seguridad para poder colocar elementos del sistema: Pescantes, Baranmdillas, Marquesinas, etc. al aprovecharlos para anclaje de dispositivos.

Una vez montados en los forjados (que se realizará con anterioridad al proceso de hormigonado), y antes de su utilización, serán examinados y probados con vistas a la verificación de sus características y a la seguridad del trabajo de los mismos.

Identificación y evaluación de riesgos con la valoración de la eficacia de la prevención adoptada y aplicada en esta protección colectiva

Riesgo	Probabilidad	Consecuencias	Calificación	Estado
Caída de personas a distinto nivel	Media	Extremadamente dañino	Importante	No eliminado
Caída de personas al mismo nivel	Baja	Dañino	Tolerable	Evitado
Cortes	Alta	Dañino	Importante	No eliminado

Medidas preventivas y protecciones técnicas adoptadas, tendentes a controlar y reducir los riesgos anteriores

Medidas preventivas

Estos puntos de anclaje del sistema ß3 para posteriormente utilizarlos como dispositivos de anclaje de elementos y componentes del sistema, serán de buena calidad y resistencia adecuada.

Serán instalados por personal cualificado para ello.

Se instruirá al personal sobre su utilización y sus riesgos.

Los dispositivos habrán de ser del sistema ß3, no debiéndose utilizar otros distintos o bien haber sido modificados por el usuario.

Queda prohibido el empleo de dispositivos en mal estado o que presenten alguna deficiencia que hagan temer un fallo en su utilización.

Los puntos de anclaje, se inspeccionarán periódicamente por el Capataz, Encargado o Servicio de Prevención, antes del inicio de entrada en servicio, para prevenir fallos o faltas de medidas de seguridad.

Los elementos que denoten algún fallo técnico o mal comportamiento se inutilizarán de inmediato para su reparación (o sustitución).

Limpieza y orden en la obra.

Equipos de protección individual

Relación de EPIs necesarios y cuya eficacia ha sido evaluada:

Casco de seguridad.

Arnés de seguridad.

Guantes de cuero.

Ropa de trabajo.

7.2. Vallado de obra

Ficha técnica

Vallado del perímetro de la obra, según se establece en los planos y antes del inicio de la obra.

Identificación y evaluación de riesgos con la valoración de la eficacia de la prevención adoptada y aplicada en esta protección colectiva

Riesgo	Probabilidad	Consecuencias	Calificación	Estado
Caída de personas al mismo nivel	Media	Dañino	Moderado	Evitado
Pisadas sobre objetos	Media	Ligeramente dañino	Tolerable	Evitado
Choques y golpes contra objetos inmóviles	Media	Ligeramente dañino	Tolerable	Evitado
Golpes y cortes por objetos o herramientas	Alta	Dañino	Importante	No eliminado
Proyección de fragmentos o partículas	Media	Dañino	Moderado	Evitado
Sobreesfuerzos, posturas inadecuadas o movimientos repetitivos	Alta	Ligeramente dañino	Moderado	Evitado
Contacto con sustancias cáusticas o corrosivas	Baja	Dañino	Tolerable	Evitado
Exposición al ruido	Baja	Dañino	Tolerable	Evitado
Iluminación inadecuada	Baja	Dañino	Tolerable	Evitado

Medidas preventivas y protecciones técnicas adoptadas, tendentes a controlar y reducir los riesgos anteriores

Medidas preventivas

El vallado de obra tendrá al menos 2 m. de altura.

El vallado constará de accesos distintos para el personal y para la maquinaria o transportes necesarios en obra. Portón para acceso de vehículos de 4 m. de anchura y puerta independiente para acceso de personal.

El vallado como medida de seguridad estará al menos a 2 metros de distancia de cualquier punto de trabajo, para evitar en caso de caída impactos sobre la construcción.

Se prohibirá aparcar en la zona de entrada de vehículos.

Se prohibirá el paso de personal por la entrada de vehículos.

Se prohibirá la entrada a toda persona ajena a la obra.

Se colocará a la entrada el -Cartel de obra- Con la señalización correspondiente.
Cuando sea necesario transportar manualmente, durante las operaciones, una carga demasiado grande, se tendrá en cuenta:

- a) Que no impida ver por encima o por los lados de la carga.
- b) Los operarios no deberán realizar esfuerzos excesivos.
- c) Examinarán la carga para asegurarse de que no tiene bordes cortantes, clavos salientes o puntos de atrapamiento.

Limpieza y orden en la obra.

Equipos de protección individual

Relación de EPIs necesarios y cuya eficacia ha sido evaluada:

Guantes de cuero.
Ropa de trabajo
Casco de seguridad.

7.3. Señalización

Ficha técnica

Señales, indicadores, vallas y luces de seguridad utilizados en esta obra que indican, marcan la posición o señalizan de antemano todos los peligros.

En los planos que se adjuntan se especifica y detalla la posición de la señalización en la misma.

La señalización a utilizar en la obra está de acuerdo con principios profesionales, y se basa en los fundamentos de los códigos de señales, como son:

- 1) Que la señal sea de fácil percepción, visible, llamativa, para que llegue al interesado.
- 2) Que las personas que la perciben, vean lo que significa. Letreros como PELIGRO, CUIDADO, ALTO, una vez leídos, cumplen bien con el mensaje de señalización, porque de todos es conocido su significado.

El primer fundamento anterior, supone que hay que anunciar los peligros que se presentan en la obra, como se está haciendo.

El segundo fundamento consiste en que las personas perciban el mensaje o señal, lo que supone una educación preventiva o de conocimiento del significado de esas señales.

Señalización en la obra:

La señalización en la obra, es compleja y variada, utilizándose :

1) Por la localización de las señales o mensajes:

- Señalización externa. Utilizamos por un lado la señalización adelantada, anticipada, a distancia. Indica que puede una persona encontrarse con el peligro adicional de una obra. Y por otro la señalización de posición, que marca el límite de la actividad edificatoria y lo que es interno o externo a la misma.
- Señalización interna. Para percepción desde el ámbito interno de la obra, con independencia de si la señal está colocada dentro o fuera de la obra.

2) Por el horario o tipo de visibilidad:

- Señalización diurna. Por medio de paneles, banderines rojos, bandas blancas o rojas, triángulos, vallas, etc.
- Señalización nocturna. A falta de la luz diurna, se utilizarán las mismas señales diurnas pero buscando su visibilidad mediante luz artificial.

3) Por los órganos de percepción de la persona, o sentidos corporales, utilizamos los siguientes tipos de señalización:

- Señalización visual. Se compone en base a la forma, el color y los esquemas a percibir visualmente, como por ejemplo las señales de tráfico.
- Señalización acústica. Se basa en sonidos estridentes, intermitentes o de impacto. Los utilizamos en vehículos o máquinas mediante pitos, sirenas o claxon.
- Señalización táctil. Se trata de obstáculos blandos colocados en determinados puntos, con los que se tropieza avisando de otros peligros mayores, (Por ejemplo cordeles, barandillas, etc.).

Medios principales de señalización de la obra

1) VALLADO: Dentro de esta obra se utilizarán vallados diversos, unos fijos y otros móviles, que delimitan áreas determinadas de almacenaje, circulación, zonas de evidente peligro, etc. El vallado de zonas de peligro debe complementarse con señales del peligro previsto.

2) BALIZAMIENTO: Se utilizará en esta obra para hacer visibles los obstáculos u objetos que puedan provocar accidentes. En particular, se usará en la implantación de pequeños trabajos temporales como para abrir un pozo, colocar un poste, etc.

3) SEÑALES: Las que se utilizarán en esta obra responden a convenios internacionales y se ajustan a la normativa actual. El objetivo es que sean conocidas por todos.

4) ETIQUETAS: En esta obra se utilizarán las señales que se estimen oportunas, acompañadas con frases que se pueden redactar en colores distintos, llamativos, que especifiquen peligros o indicaciones de posición o modo de uso del producto contenido en los envases.

Identificación y evaluación de riesgos con la valoración de la eficacia de la prevención adoptada y aplicada en esta protección colectiva

Riesgo	Probabilidad	Consecuencias	Calificación	Estado
Quemaduras	Baja	Dañino	Tolerable	Evitado
Golpes o cortes por manejo de herramientas manuales	Alta	Dañino	Importante	No eliminado
Golpes o cortes por manejo de chapas metálicas	Alta	Dañino	Importante	No eliminado

Medidas preventivas y protecciones técnicas adoptadas, tendentes a controlar y reducir los riesgos anteriores

Medidas preventivas

La señalización de seguridad complementara, pero no sustituirá nunca a las medidas de prevención adoptadas en la obra.

No se utilizarán al mismo tiempo dos señales que puedan dar lugar a confusión.

Las señales serán de tamaño y dimensiones tales que permitan su clara visibilidad desde el punto más alejado desde el que deban ser vistas.

Si tienen que actuar los trabajadores personalmente dirigiendo provisionalmente el tráfico o facilitando su desvío, se procurará principalmente que:

- a) Sean trabajadores con carné de conducir.
- b) Estén protegidos con equipos de protección individual, señales luminosas o fluorescentes, de acuerdo con la normativa de tráfico.
- c) Utilicen prendas reflectantes según UNE-EN-471
- d) Se sitúen correctamente en zonas iluminadas, de fácil visibilidad y protegidas del tráfico rodado.

Las tuberías por las que circulan flujos peligrosos estarán identificadas y señalizadas, para evitar errores o confusiones.

La señalización deberá permanecer mientras exista la situación que motiva su colocación.

Una vez finalizada la obra, se sustituirá la señalización provisional de obra por la señalización definitiva de viales.

Retirada de sobras de materiales, herramientas y restos de obra no colocados (piezas rotas, envoltorios, palets, etc.).

Deberán realizarse periódicamente revisiones de la señalización, para controlar el buen estado y la correcta aplicación de las mismas

Las señales serán retiradas cuando deje de existir la situación que las justificaba.

Equipos de protección individual

Relación de EPIs necesarios y cuya eficacia ha sido evaluada:

Ropa de trabajo

Chaleco reflectante.

Guantes de cuero.

Calzado de seguridad.

Casco de seguridad.

7.4. Balizas

Ficha técnica

Señal fija o móvil empleada en la obra para indicar lugares peligrosos.

Utilizaremos este medio en la obra para hacer visibles los obstáculos u objetos que puedan provocar accidentes, principalmente, lo usaremos durante la ejecución de la obra en la implantación de trabajos temporales como para abrir un pozo, colocar un poste etc.

Identificación y evaluación de riesgos con la valoración de la eficacia de la prevención adoptada y aplicada en esta protección colectiva

Riesgo	Probabilidad	Consecuencias	Calificación	Estado
Atropellos	Baja	Extremadamente dañino	Moderado	Evitado
Golpes	Media	Ligeramente dañino	Tolerable	Evitado
Sobreesfuerzos	Alta	Ligeramente dañino	Moderado	Evitado

Medidas preventivas y protecciones técnicas adoptadas, tendentes a controlar y reducir los riesgos anteriores

Medidas preventivas

En obra se suelen utilizar señales luminosas rojas o dispositivos reflectantes amarillo anaranjado.

En obras situadas en la calzada, se aconseja poner luces parpadeantes en cada ángulo exterior. Si el cercado es total se deben utilizar balizas que emitan luz roja. En los demás casos, se deberán utilizar balizas con luz amarilla anaranjada.

La superficie luminosa emitida por una señal será de color uniforme o de no serlo irá provista de un pictograma sobre un fondo determinado.

La intensidad de la luz emitida por la señal deberá asegurar su percepción, sin llegar a producir deslumbramientos.

No se utilizarán al mismo tiempo dos señales luminosas que puedan dar lugar a confusión.

La eficacia y el buen funcionamiento de las señales luminosas, se comprobará antes de su entrada en servicio.

Equipos de protección individual

Relación de EPIs necesarios y cuya eficacia ha sido evaluada:

Casco de seguridad.

Guantes de cuero.

Ropa de trabajo.

7.5. Instalación eléctrica provisional

Ficha técnica

La instalación provisional de obra estará de acuerdo con la ITC-BT-33 e instrucciones complementarias.

Todos los conjuntos de apartamentado empleados en las instalaciones de obras deben cumplir las prescripciones de la norma UNE-EN 60.349-4.

- En los locales de servicios (oficinas, vestuarios, locales sanitarios, etc.) serán aplicables las prescripciones técnicas recogidas en la ITC-BT-24.
- Las envolventes, apartamentado, la toma de corriente y los elementos de la instalación que estén a la intemperie, deberán tener como mínimo un grado de protección IP45 según UNE 20.324.

Identificación y evaluación de riesgos con la valoración de la eficacia de la prevención adoptada y aplicada en esta protección colectiva

Riesgo	Probabilidad	Consecuencias	Calificación	Estado
Heridas punzantes en manos	Baja	Dañino	Tolerable	Evitado
Caídas al mismo nivel	Media	Dañino	Moderado	Evitado
Electrocución; contactos eléctricos directos e indirectos	Baja	Dañino	Tolerable	Evitado
Trabajos con tensión	Baja	Extremadamente dañino	Moderado	Evitado
Intentar trabajar sin tensión pero sin cerciorarse de que está efectivamente interrumpida o que no puede conectarse inopinadamente	Baja	Extremadamente dañino	Moderado	Evitado
Mal funcionamiento de los mecanismos y sistemas de protección	Baja	Dañino	Tolerable	Evitado
Usar equipos inadecuados o deteriorados	Baja	Dañino	Tolerable	Evitado
Mal comportamiento o incorrecta instalación del sistema de protección contra contactos eléctricos indirectos en general, y de la toma de tierra en particular	Baja	Dañino	Tolerable	Evitado

Medidas preventivas y protecciones técnicas adoptadas, tendentes a controlar y reducir los riesgos anteriores

Medidas preventivas

Para la prevención de posibles contactos eléctricos indirectos, el sistema de protección elegido es el de puesta a tierra de las masas y dispositivos de corte por intensidad de defecto (interruptores diferenciales).

Las medidas generales para la protección contra los choques eléctricos serán las indicadas en la ITC-BT-24, teniendo en cuenta:

- a) Medidas de protección contra contactos directos: Se realizarán mediante protección por aislamiento de las partes activas o por medio de barreras o envolventes.
- b) Medidas de protección contra contactos indirectos:

Cuando la protección de las personas contra los contactos indirectos está asegurada por corte automático de la alimentación, según esquema de alimentación TT, la tensión límite convencional debe ser una tensión de seguridad.

Cada base o grupo de bases de toma de corriente deben estar protegidos por dispositivos diferenciales de corriente diferencial residual asignada igual como máximo a 30 mA; o bien alimentadas a muy baja tensión de seguridad MBTS; o bien protegidas por separación eléctrica de los circuitos mediante un transformador individual.

A) Normas de prevención tipo para los cables.

El calibre o sección del cableado será el especificado en planos y de acuerdo a la carga eléctrica que ha de soportar en función de la maquinaria e iluminación prevista.

Los cables a emplear en acometidas e instalaciones exteriores serán de tensión asignada mínima 450/750V, con cubierta de policloropreno o similar, según UNE 21027 ó UNE 21150 y aptos para servicios móviles.

Para instalaciones interiores los cables serán de tensión asignada mínima 300/500V, según UNE 21027 ó UNE 21031 y aptos para servicios móviles.

Los cables no presentarán defectos apreciables (rasgones, repelones y similares.)No se admitirán tramos defectuosos en este sentido.

La distribución desde el cuadro general de obra a los cuadros secundarios (o de planta), se efectuará mediante canalizaciones enterradas.

En caso de efectuarse tendido de cables y mangueras, éste se realizará a una altura mínima de 2 m. en los lugares peatonales y de 5 m. en los de vehículos, medidos sobre el nivel del pavimento.

El tendido de los cables para cruzar viales de obra, como ya se ha indicado anteriormente, se efectuará enterrado. Se señalizará el -paso del cable- mediante una cubrición permanente de tabloncillos que tendrán por objeto el proteger mediante reparto de cargas, y señalar la existencia del -paso eléctrico- a los vehículos. La profundidad de la zanja mínima, será entre 40 y 50 cm. ; el cable irá además protegido en el interior de un tubo rígido, bien de fibrocemento, bien de plástico rígido curvable en caliente.

Cuando se utilicen postes provisionales para colgar el cableado se tendrá especial cuidado de no ubicarlos a menos de 2.00 m de excavaciones y carreteras y los puntos de sujeción estarán perfectamente aislados.

No deberán permitirse, en ningún caso, las conexiones del cable con el enchufe sin la clavija correspondiente, prohibiéndose totalmente conectar directamente los hilos desnudos en las bases del enchufe.

No deberá nunca desconectarse "tirando" del cable.

B) Caso de tener que efectuar empalmes entre mangueras se tendrá en cuenta:

Todos los conjuntos de apartamento empleados en las instalaciones de obras deben cumplir las prescripciones de la norma UNE-EN 60439 -4.

Las envolventes, apartamento, las tomas de corriente y los elementos de la instalación que estén a la intemperie (incluidos los dispositivos para efectuar los empalmes entre mangueras), deberán tener como mínimo un grado de protección IP45, según UNE 20324.

C) Normas de prevención tipo para los interruptores.

Se ajustarán expresamente, a los especificados en el Reglamento Electrotécnico de Baja Tensión.

Todos los conjuntos de apartamento empleados en las instalaciones de la obra deben cumplir las prescripciones de la norma UNE-EN 60439 -4.

Las envolventes, apartamento, las tomas de corriente y los elementos de la instalación que estén a la intemperie, deberán tener como mínimo un grado de protección IP45, según UNE 20324.

Los interruptores se instalarán en el interior de cajas normalizadas, provistas de puerta de entrada con cerradura de seguridad.

Las cajas de interruptores poseerán adherida sobre su puerta una señal normalizada de -peligro, electricidad-.

Las cajas de interruptores serán colgadas, bien de los paramentos verticales, bien de -pies derechos- estables.

D) Normas de prevención tipo para los cuadros eléctricos.

Conforme se establece en la ITC-BT-33, en la alimentación de cada sector de distribución debe existir uno o varios dispositivos que aseguren las funciones de seccionamiento y de corte onnipolar en carga.

En la alimentación de todos los aparatos de utilización deben existir medios de seccionamiento y corte onnipolar en carga.

Los dispositivos de seccionamiento y de protección de los circuitos de distribución pueden estar incluidos en el cuadro principal o en cuadros distintos del principal.

Los dispositivos de seccionamiento de las alimentaciones de cada sector deben poder ser bloqueados en posición abierta (por ejemplo, por enclavamiento o ubicación en el interior de una envolvente cerrada con llave).

La alimentación de los aparatos de utilización debe realizarse a partir de cuadros de distribución, en los que se integren

Dispositivos de protección contra las sobreintensidades

Dispositivos de protección contra los contactos indirectos.

Bases de toma de corriente.

No se procederá al montaje del cuadro eléctrico sin proyecto.

La ubicación del cuadro eléctrico en general, así como los cuadros auxiliares, se realizarán en lugares perfectamente accesibles y protegidos.

Se protegerán del agua de lluvia mediante viseras eficaces como protección adicional.

Poseerán adherida sobre la puerta una señal normalizada de "Peligro Electricidad".

Las tomas de tierra de los cuadros eléctricos generales serán independientes.

Se dispondrá de un extintor de incendios de polvo seco en zona próxima al cuadro eléctrico.

Se comprobará diariamente el buen funcionamiento de disparo del diferencial.

Se colgarán pendientes de tableros de madera recibidos a los paramentos verticales o bien, a -pies derechos- firmes.

Los cuadros eléctricos de esta obra, estarán dotados de enclavamiento eléctrico de apertura.

E) Normas de prevención tipo para las tomas de energía.

Las tomas de corriente y los elementos de la instalación que estén a la intemperie, deberán tener como mínimo un grado de protección IP45, según UNE 20324.

Las tomas de corriente de los cuadros se efectuarán de los cuadros de distribución, mediante clavijas normalizadas blindadas (protegidas contra contactos directos) y siempre que sea posible, con enclavamiento.

Cada toma de corriente suministrará energía eléctrica a un solo aparato, máquina o máquina-herramienta.

La tensión siempre estará en la clavija -hembra-, nunca en la -macho-, para evitar los contactos eléctricos directos.

Las tomas de corriente no serán accesibles sin el empleo de útiles especiales o estarán incluidas bajo cubierta o armarios que proporcionen grado similar de inaccesibilidad.

F) Normas de prevención tipo para la protección de los circuitos.

La instalación poseerá todos los interruptores automáticos definidos en los planos como necesarios: Su cálculo se ha efectuado siempre minorando con el fin de que actúen dentro del margen de seguridad; es decir, antes de que el conductor al que protegen, llegue a la carga máxima admisible.

Los interruptores automáticos se hallarán instalados en todas las líneas de toma de corriente de los cuadros de distribución, así como en las de alimentación a las máquinas, aparatos y máquinas-herramienta de funcionamiento eléctrico, tal y como queda reflejado en el esquema unifilar.

Los circuitos generales estarán igualmente protegidos con interruptores automáticos o magnetotérmicos.

Todos los circuitos eléctricos se protegerán asimismo mediante disyuntores diferenciales.

Todos los conjuntos de aparamenta empleados en las instalaciones de obras deben cumplir las prescripciones de la norma UNE-EN 60439 -4.

Cada base o grupo de bases de toma de corriente deben estar protegidas por dispositivos diferenciales de corriente diferencial residual asignada igual como máximo a 30 mA; o bien alimentadas a muy baja tensión de seguridad MBTS; o bien protegidas por separación eléctrica de los circuitos mediante un transformador individual.

Cabe exceptuar la protección del dispositivo diferencial de la grúa torre que tendrá una corriente diferenciañ asignada residual de 300 mA, según se establece en la ITC-AEM-2 que regula estos equipos de trabajo.

G) Normas de prevención tipo para las tomas de tierra.

La toma de tierra se realizará siguiendo las especificaciones de la ITC-BT-18.

Para la toma de tierra de la obra se pueden utilizar electrodos formados por:

barras, tubos;

pletinas, conductores desnudos;

placas;

anillos o mallas metálicas constituidos por los elementos anteriores o sus combinaciones;

armaduras de hormigón enterradas, con excepción de las armaduras pretensadas;

otras estructuras enterradas que se demuestre que son apropiadas.

Los conductores de cobre utilizados como electrodos serán de construcción y resistencia eléctrica según la clase 2 de la normal UNE 21022.

El tipo y la profundidad de enterramiento de las tomas de tierra deben ser tales que la posible pérdida de humedad del suelo, la presencia del hielo u otros efectos climáticos, no aumenten la resistencia de la toma de tierra por encima del valor previsto. La profundidad nunca será inferior a 0,50 m.

Los materiales utilizados y la realización de las tomas de tierra deben ser tales que no se vea afectada la resistencia mecánica y eléctrica por efecto de la corrosión de forma que comprometa las características del diseño de la instalación

Las canalizaciones metálicas de otros servicios (agua, líquidos o gases inflamables, calefacción central, etc.) no deben ser utilizadas como tomas de tierra por razones de seguridad.

Las envolventes de plomo y otras envolventes de cables que no sean susceptibles de deterioro debido a una corrosión excesiva, pueden ser utilizadas como toma de tierra, previa autorización del propietario, tomando las precauciones debidas para que el usuario de la instalación eléctrica sea advertido de los cambios del cable que podría afectar a sus características de puesta a tierra.

La sección de los conductores de tierra tienen que satisfacer las prescripciones del apartado 3.4 de la Instrucción ITC-BT-18.

Por la importancia que ofrece, desde el punto de vista de la seguridad la instalación provisional de toma de tierra, deberá ser obligatoriamente comprobada por el Director de la Obra o Instalador Autorizado en el momento de dar de alta la instalación para su puesta en marcha o en funcionamiento.

Personal técnicamente competente efectuará la comprobación de la instalación de puesta a tierra, al menos anualmente, en la época en la que el terreno esté mas seco. Para ello, se medirá la resistencia de tierra, y se repararán con carácter urgente los defectos que se encuentren.

H) Normas de prevención tipo para líneas de alta tensión.

Si hubiera líneas de alta tensión, se desviarán de la obra. Si esto no fuera posible, se protegerán con fundas aislantes y con un apantallamiento indicado en el Reglamento de Alta Tensión, aprobado por Decreto 3151/1968, de 28 de noviembre.

Se tendrá en cuenta la zona de influencia de estas líneas, considerándose un radio mínimo de protección de 6 m. Dentro de esta zona existe un peligro grande de accidente eléctrico.

Si hubiera necesidad de trabajar en esta zona de influencia, se procurará hacerlo sin que por la línea circule corriente. Si esto no fuera posible, se avisará a la empresa que explota la línea y se trabajará bajo su supervisión. No se trabajará si existe riesgo latente.

Si las líneas fueran subterráneas, el radio de la zona crítica se reducirá a 2.00 m., tomándose idénticas medidas que para las líneas aéreas.

I) Normas de prevención tipo para la instalación de alumbrado.

Las masas de los receptores fijos de alumbrado, se conectarán a la red general de tierra mediante el correspondiente conductor de protección.

El alumbrado de la obra, cumplirá las especificaciones establecidas en la normativa actual.

La iluminación de los tajos será mediante proyectores ubicados sobre -pies derechos- firmes.

La energía eléctrica que deba suministrarse a las lámparas portátiles para la iluminación de tajos encharcados, (o húmedos), se servirá a través de un transformador de corriente con separación de circuitos que la reduzca a tensión de seguridad.

La iluminación de los tajos se situará a una altura en torno a los 2 m., medidos desde la superficie de apoyo de los operarios en el puesto de trabajo.

La iluminación de los tajos, siempre que sea posible, se efectuará cruzada con el fin de disminuir sombras.

Las zonas de paso de la obra estarán permanentemente iluminadas evitando rincones oscuros.

J) Normas de seguridad tipo, de aplicación durante el mantenimiento y reparaciones de la instalación eléctrica provisional de obra.

Todo equipo eléctrico se revisará periódicamente por personal electricista, en posesión de carné profesional correspondiente.

Toda la maquinaria eléctrica se revisará periódicamente, y en especial, en el momento en el que se detecte un fallo, momento en el que se la declarará -fuera de servicio- mediante desconexión eléctrica y el cuelgue del rótulo correspondiente en el cuadro de gobierno.

La maquinaria eléctrica, será revisada por personal especialista en cada tipo de máquina.

Las reparaciones jamás se realizarán bajo corriente. Antes de realizar una reparación se quitarán los interruptores de sobreintensidad, colocando en su lugar el cartel de " no conectar, hombres trabajando en la red".

La ampliación o modificación de líneas, cuadros y similares sólo la efectuarán los electricistas.

Las herramientas estarán aisladas.

Las herramientas eléctricas estarán dotadas de grado de aislamiento II o alimentadas a tensión de seguridad.

Equipos de protección individual

Relación de EPIs necesarios y cuya eficacia ha sido evaluada:

Casco de seguridad

Calzado aislante (conexiones).

Calzado de seguridad.

Guantes aislantes.

Ropa de trabajo.

Arnés de seguridad (para trabajos en altura).

Alfombra aislante.

Comprobadores de tensión.

Herramientas aislantes.

7.6. Toma de tierra

Ficha técnica

La puesta a tierra se establece con objeto de poner en contacto, las masas metálicas de las máquinas, equipos, herramientas, circuitos y demás elementos conectados a la red eléctrica de la obra, asegurando la actuación de los dispositivos diferenciales y eliminado así el riesgo que supone un contacto eléctrico en las máquinas o aparatos utilizados.

La toma de tierra se instalará al lado del cuadro eléctrico y de éste partirán los conductores de protección que conectan a las máquinas o aparatos de la obra.

Identificación y evaluación de riesgos con la valoración de la eficacia de la prevención adoptada y aplicada en esta protección colectiva

Riesgo	Probabilidad	Consecuencias	Calificación	Estado
Caídas a distinto nivel	Media	Extremadamente dañino	Importante	No eliminado
Sobreesfuerzos	Alta	Ligeramente dañino	Moderado	Evitado
Electrocución	Baja	Dañino	Tolerable	Evitado
Cortes	Alta	Dañino	Importante	No eliminado
Golpes	Media	Ligeramente dañino	Tolerable	Evitado

Medidas preventivas y protecciones técnicas adoptadas, tendentes a controlar y reducir los riesgos anteriores

Medidas preventivas

La red general de tierra será única para la totalidad de las instalaciones incluidas las uniones a tierra de los carriles para estancia o desplazamiento de las grúas.

Las tomas de tierra estarán situadas en el terreno de tal forma, que su funcionamiento y eficacia sea el requerido por la instalación.

La toma de tierra en una primera fase se efectuará a través de una pica o placa a ubicar junto al cuadro general, desde el que se distribuirá a la totalidad de los receptores de la instalación. Cuando la toma general de tierra definitiva del edificio se halle realizada, será ésta la que se utilice para la protección de la instalación eléctrica provisional de obra.

La red general de tierra deberá ajustarse a las especificaciones detalladas en la ITC-BT-18 del Reglamento Electrotécnico para Baja Tensión.

Las tomas de tierra dispondrán de electrodos o picas de material anticorrosivo cuya masa metálica permanecerá enterrada en buen contacto con el terreno, para facilitar el paso a este de las corrientes defecto que puedan presentarse.

Los conductores de cobre utilizados como electrodos serán de construcción y resistencia mecánica según la clase 2 de la Norma UNE 21.022.

El hilo de toma de tierra, siempre estará protegido con macarrón en colores amarillo y verde. Se prohíbe expresamente utilizarlo para otros usos. Únicamente podrá utilizarse conductor o cable de cobre desnudo de 95 mm de sección como mínimo en los tramos enterrados horizontalmente y que serán considerados como electrodo artificial de la instalación.

Las tomas de tierra podrán estar constituidas por placas o picas verticales.

Las placas de cobre tendrán un espesor mínimo de 2 mm. y la de hierro galvanizado serán de 2.5 mm.

Las picas de acero galvanizado serán de 25 mm. de diámetro como mínimo, las de cobre de 14 mm. de diámetro como mínimo y los perfiles de acero galvanizado de 60 mm. de lado como mínimo.

La conductividad del terreno se aumentará vertiendo en el lugar de hincado de la pica (placa o conductor) agua de forma periódica.

El punto de conexión de la pica (placa o conductor), estará protegido en el interior de una arqueta practicable.

Los receptores eléctricos dotados de sistema de protección por doble aislamiento y los alimentados mediante transformador de separación de circuitos, carecerán de conductor de protección. El resto de carcasas de motores o máquinas se conectarán debidamente a la red general de tierra.

Caso de que las grúas pudiesen aproximarse a una línea eléctrica de media o alta tensión carente de apuntalamiento aislante adecuado, la toma de tierra, tanto de la grúa como de sus carriles, deberá ser eléctricamente independiente de la red general de tierra de la instalación eléctrica provisional de obra.

Las partes metálicas de todo equipo eléctrico dispondrán de toma de tierra.

El neutro de la instalación estará puesto a tierra.

Limpieza y orden en la obra.

Equipos de protección individual

Relación de EPIs necesarios y cuya eficacia ha sido evaluada:

Casco de seguridad, (para el tránsito por la obra).

Guantes de cuero.

Ropa de trabajo.

7.7. Barandillas

Ficha técnica

Se colocarán barandillas en el perímetro de todas las plantas del inmueble, así como en los huecos interiores del mismo que represente un riesgo potencial de caída, a medida que se van realizando.

Así mismo se colocarán barandillas en el perímetro de la zona de excavación y en todos aquellos puntos de la obra donde exista un potencial riesgo de caída.

Las escaleras estarán todas ellas con barandillas tanto en las rampas como en las mesetas.

Identificación y evaluación de riesgos con la valoración de la eficacia de la prevención adoptada y aplicada en esta protección colectiva

Riesgo	Probabilidad	Consecuencias	Calificación	Estado
Caída de personas a distinto nivel	Media	Extremadamente dañino	Importante	No eliminado
Caída de personas al mismo nivel	Media	Dañino	Moderado	Evitado
Caída de objetos a niveles inferiores	Baja	Extremadamente dañino	Moderado	Evitado
Sobreesfuerzos	Alta	Ligeramente dañino	Moderado	Evitado
Golpes o cortes por manejo de herramientas manuales	Alta	Dañino	Importante	No eliminado

Medidas preventivas y protecciones técnicas adoptadas, tendentes a controlar y reducir los riesgos anteriores

Medidas preventivas

La protección del riesgo de caída al vacío por el borde perimetral en las plantas ya desencofradas, por las aberturas en fachada o por el lado libre de las escaleras de acceso se realizará mediante la colocación de barandillas.

La obligatoriedad de su utilización se deriva de lo dispuesto en la Ordenanza General de Seguridad e Higiene en el Trabajo en sus artículos 17, 21 y 22 y la Ordenanza Laboral de la Construcción, Vidrio y Cerámica en su artículo 187 y el RD 1627/1997.

La barandilla la colocará personal cualificado.

La barandilla, plintos y rodapiés serán de materiales rígidos y resistentes.

La altura de la barandilla será de 90 cm. sobre el nivel del forjado y estará formada por una barra horizontal, listón intermedio y rodapié de 15 cm. de altura.

Serán capaces de resistir una carga de 150 Kg. por metro lineal.

La disposición y sujeción de la misma al forjado se realizará según lo dispuesto en Planos.

La barandilla sólo podrá ser montadas, desmontadas o modificadas sustancialmente bajo la dirección de una persona con una formación universitaria o profesional que lo habilite para ello, y por trabajadores que hayan recibido una formación adecuada y específica para las operaciones previstas, que les permita enfrentarse a riesgos específicos :

a) La comprensión del plan de montaje, desmontaje o transformación de la barandilla.

b) La seguridad durante el montaje, el desmontaje o la transformación de la barandilla.

c) Las medidas de prevención de riesgos de caída de personas o de objetos.

d) Las medidas de seguridad en caso de cambio de las condiciones meteorológicas que pudiesen afectar negativamente a la seguridad de la barandilla.

e) Las condiciones de carga admisible.

f) Cualquier otro riesgo que entrañen las mencionadas operaciones de montaje, desmontaje y transformación.

La barandilla inspeccionará periódicamente, para prevenir fallos o faltas de medidas de seguridad.

Los elementos que denoten algún fallo técnico o mal comportamiento se desmontarán de inmediato para su reparación (o sustitución).

Limpieza y orden en la obra.

Equipos de protección individual

Relación de EPIs necesarios y cuya eficacia ha sido evaluada:

Casco de seguridad.

Calzado de seguridad.

Guantes de cuero .

Arnés de seguridad.

Ropa de trabajo.

7.8. Redes

7.8.1. Red vertical

Ficha técnica

La utilización de redes en esta obra tiene por objeto:

a) Impedir la caída de personas u objetos.

b) Limitar la caída de personas y objetos.

Identificación y evaluación de riesgos con la valoración de la eficacia de la prevención adoptada y aplicada en esta protección colectiva

Riesgo	Probabilidad	Consecuencias	Calificación	Estado
Caída de personas a distinto nivel	Media	Extremadamente dañino	Importante	No eliminado
Caída de personas al mismo nivel	Media	Dañino	Moderado	Evitado
Caída de objetos a niveles inferiores	Baja	Extremadamente dañino	Moderado	Evitado
Sobreesfuerzos	Alta	Ligeramente dañino	Moderado	Evitado
Golpes o cortes por manejo de herramientas manuales	Alta	Dañino	Importante	No eliminado

Medidas preventivas y protecciones técnicas adoptadas, tendentes a controlar y reducir los riesgos anteriores

Medidas preventivas

A) Criterios de utilización de las redes en esta obra:

Se utilizarán para la protección en fachadas, tanto exteriores como las que dan a grandes patios interiores. Irán sujetas a unos soportes verticales y al forjado.

La red vertical ira sujeta a unos soportes verticales o al forjado.

La red será de poliamida, de 100 x 100 mm.

El extremo inferior de la red se amarrará a horquillas metálicas embebidas en el forjado separadas como máximo 1,00 m., el atado de los módulos entre sí será con cuerda de poliamida de diámetro 3 mm.

La cuerda perimetral de seguridad será como mínimo de 10 mm. y los módulos de red serán atados entre sí con cuerda de poliamida o poliéster como mínimo de 3 mm.

La red dispondrá, unida a la cuerda perimetral y del mismo diámetro de aquella, de cuerdas auxiliares de longitud suficiente para su atado a pilares o elementos fijos de la estructura.

B) Puesta en obra y montaje:

En primer lugar, se debe comprobar que el tipo y calidad de la red (material, luz de malla, diámetro de la cuerda, etc.), soportes y accesorios son los elegidos y vienen completos.

Se comprobará el estado de la red (posibles roturas, empalmes o uniones, y resistencia), el de los soportes (deformaciones permanentes, corrosión y pintura) y el de los accesorios (lo citado según cuerdas o metálicos). También se deberá comprobar si los anclajes de la estructura están en condiciones para el montaje.

Almacenamiento en la obra hasta su montaje: Las redes deben almacenarse bajo cubierto, si es posible en envoltura opaca (si no están envueltas no deben colocarse sobre el suelo) y lejos de fuentes de calor.

Los soportes y elementos metálicos deben colocarse en lugares en que no puedan sufrir golpes ni deterioros por otros materiales y protegidos contra la humedad. Los pequeños accesorios deben estar en cajas.

Previsión de equipos de protección individual y andamios auxiliares a emplear en el montaje: El montaje suele implicar un trabajo al borde del vacío por lo que se preverán los arneses de seguridad necesarios para los montadores, con el largo de cuerda adecuado, así como los puntos o zonas de anclaje de los mismos, de forma que se evite en todo momento la caída libre. Asimismo, se tendrán previstos y dispuestos, en su caso, los andamios auxiliares de puesta en obra de los soportes.

Las redes sólo podrán ser montadas o modificadas sustancialmente bajo la dirección de una persona con una formación universitaria o profesional que lo habilite para ello, y por trabajadores que hayan recibido una formación adecuada y específica para las operaciones previstas, que les permita enfrentarse a riesgos específicos :

- a) La comprensión del plan de montaje o transformación de la red.
 - b) La seguridad durante el montaje o la transformación de la red.
 - c) Las medidas de prevención de riesgos de caída de personas o de objetos.
 - d) Las medidas de seguridad en caso de cambio de las condiciones meteorológicas que pudiesen afectar negativamente a la seguridad de la red.
 - e) Las condiciones de carga admisible.
 - f) Cualquier otro riesgo que entrañen las mencionadas operaciones de montaje y transformación.
- Una vez finalizada la colocación, debe ser revisado, al menos en sus aspectos fundamentales: soportes, anclajes, accesorios, red, uniones, obstáculos, ausencia de huecos, etc.

C) Revisiones y pruebas periódicas:

Dada la variable degradación que sufren las redes a causa de su utilización, conviene realizar, si es posible, al menos lo siguiente:

c.1 Recabar del fabricante o suministrador la duración estimada para el tipo de red concreto y, si dispone de datos en el ambiente y zona en que se está utilizando la red.

c.2 La recopilación, por parte del usuario, de datos reales de duración en otras obras puede ser un excelente complemento del punto anterior.

Revisiones después de recibir impactos próximos al límite de uso:

Después de un impacto de energía próxima al límite admisible, se debe comprobar el estado de la red (rotura de cuerdas, de nudos, deformación y fecha permanente) y el de los soportes, anclajes y accesorios (roturas, deformaciones permanentes, grietas en soldaduras). Si se encuentra alguno de los defectos citados se estudiará su posible reparación siempre que se garanticen las condiciones mínimas exigidas.

D) Operaciones de desmontaje:

Las redes sólo podrán ser desmontadas bajo la dirección de una persona con una formación universitaria o profesional que lo habilite para ello, y por trabajadores que hayan recibido una formación adecuada y específica para las operaciones previstas, que les permita enfrentarse a riesgos específicos :

- a) La comprensión del plan de desmontaje o transformación de la red.
- b) La seguridad durante el desmontaje o la transformación de la red.
- c) Las medidas de prevención de riesgos de caída de personas o de objetos.
- d) Las medidas de seguridad en caso de cambio de las condiciones meteorológicas que pudiesen afectar negativamente a la seguridad de la red.
- e) Las condiciones de carga admisible.
- f) Cualquier otro riesgo que entrañen las mencionadas operaciones de montaje, desmontaje y transformación.

Debe procederse en sentido inverso al montaje, utilizando siempre la protección personal.

Almacenamiento en obra hasta su transporte al almacén:

Se debe realizar en condiciones similares a las que se utilizaron en la llegada de las redes. Las redes se empaquetarán, limpiándolas previamente de los objetos que hayan quedado retenidos entre las mallas.

Transporte en condiciones adecuadas:

El transporte a otra obra o al almacén debe realizarse de forma que las redes no sufran deterioro por enganchones o roturas y que los soportes no se deformen, sufran impactos o esfuerzos inadecuados. Los pequeños accesorios deben transportarse en cajas para evitar pérdidas.

Conviene que las redes de protección vayan de la obra al almacén y no directamente a otra obra, para que puedan ser sometidas a una revisión a fondo todos sus elementos.

E) Almacenamiento y mantenimiento:

Una vez las redes en el almacén, debe procederse a la detallada revisión de los elementos textiles y metálicos, realizándose, en su caso, las reparaciones necesarias. Caso de que no sea posible la reparación en condiciones que garanticen la función protectora a que están destinadas, deben desecharse.

Los elementos metálicos que hayan sido utilizados en obra y que no lleven otra protección anticorrosiva, deben pintarse al menos una vez cada año. Todos los elementos se almacenarán al abrigo de la intemperie. Las redes estarán, además, fuera del alcance de la luz y de fuentes de calor, limpias de objetos, sin contacto directo con el suelo y en zonas con el menor grado posible de humedad.

Equipos de protección individual

Relación de EPIs necesarios y cuya eficacia ha sido evaluada:

Casco de seguridad.

Calzado de seguridad.

Guantes de cuero.

Arnés de seguridad.

Ropa de trabajo.

8. Materiales

Tipología y características de los materiales y elementos que van a utilizarse en esta obra, relativos a los aspectos de peso, forma y volumen del material.

Se incluye la información relacionada esencialmente con los riesgos derivados de su utilización y las medidas preventivas a adoptar, así como los aspectos preventivos relativos a su manipulación y almacenaje.

8.1. Pétreos

8.1.1. Sillerías

FICHA TÉCNICA
Tipología y Características
<ul style="list-style-type: none">• Peso específico : $2,7 \text{ K/dm}^3$• Formas disponibles en obra :• Peso aproximado del material de obra : K• Volumen aproximado del material de obra : m^3
La sillería en esta obra se utiliza para :
<ul style="list-style-type: none">• La realización de muros tanto de cerramiento como de carga.
Información relacionada con los riesgos derivados de su utilización
<ul style="list-style-type: none">• La utilización de las piedras de sillería, su traslado y puesta en obra requiere de grandes esfuerzos para el personal que las manipula. Deberá por lo tanto el personal que las manipula, instruirse sobre el manejo y elevación manual de cargas pesadas.• Así mismo se deberá proveer de los EPIS apropiados para evitar lesiones lumbares.• Se deberá prestar especial atención a la manipulación del mismo para evitar caídas del material durante estas operaciones, que provoquen aplastamientos de manos y pies.• La sillería acopiada deberá hacerse sobre bases estables, sólidas y resistentes, con las debidas condiciones de seguridad y estabilidad, para evitar caídas por desplome del material acopiado.• No acopiarla nunca sobre superficies inclinadas o resbaladizas.
Medidas preventivas a adoptar
En la recepción de este material :
<ul style="list-style-type: none">• La Dirección Técnica de esta obra exigirá la realización de los ensayos adecuados a su recepción en obra que garanticen la calidad del material de acuerdo con las especificaciones del proyecto, eximiendo de estos ensayos si el proveedor de las piedras de sillería acredita de modo satisfactorio su calidad.
Durante su transporte por la obra:
<ul style="list-style-type: none">• Se transportará desde su lugar de almacenamiento en la obra a su lugar de utilización debidamente acopiado, en evitación de caídas accidentales por desplome del material.• El transporte se realizará no rebasando nunca las cargas máximas de la máquina de elevación y otros medio de transporte utilizados.• Se prestará especial atención al lugar de destino, analizando convenientemente si las cargas a depositar en el mismo por acopio del material pueden ser soportadas con las debidas garantías de seguridad.
Aspectos preventivos en su manipulación y almacenaje
<ul style="list-style-type: none">• Todas las sillerías que se comprueben que son defectuosas, serán retiradas de la obra, y sustituidas por otras satisfactorias, en evitación de riesgos durante su manipulación, almacenaje y puesta en obra.• Antes de manipular las piedras pesadas de sillería, los trabajadores habrán sido instruidos en la manipulación de cargas pesadas.• Se deberán tomar las medidas adecuadas para garantizar que los operarios disponen de los EPIS correspondientes: Cinturones de protección lumbar, guantes y calzado reforzado.• Su manipulación y forma de empleo estará de acuerdo con las recomendaciones del proveedor, reglas usuales de buena práctica y las instrucciones de la Dirección de Obra.
<ul style="list-style-type: none">• Lugar de almacenaje: Según los planos• Tipo de Acopio: Paletizado

8.2. Áridos y rellenos

8.2.1. Arenas

FICHA TÉCNICA	
Tipología y Características	
<ul style="list-style-type: none"> Peso específico : 1,2 a 1,6 K/dm³ Formas disponibles en obra : A montón Peso aproximado del material de obra : K Volumen aproximado del material de obra : m³ 	
Las arenas en esta obra se utilizan para : La realización de los morteros y hormigones no estructurales, conforme se especifica en el proyecto de ejecución.	
Información relacionada con los riesgos derivados de su utilización	
<ul style="list-style-type: none"> La utilización de las arenas deberá hacerse siguiendo las reglas usuales de buenas prácticas. Las arenas deberán acopiarse amontonadas sobre bases estables, sólidas y resistentes, con las debidas condiciones de seguridad y estabilidad, para evitar desmoronamientos del material acopiado. En especial en épocas de lluvia se protegerán debidamente para evitar que se disgreguen por la obra. 	
Medidas preventivas a adoptar	
En la recepción de este material : <ul style="list-style-type: none"> La Dirección Técnica de esta obra exigirá la realización de los ensayos adecuados a su recepción en obra que garanticen la calidad del material de acuerdo con las especificaciones del proyecto, eximiendo de estos ensayos si el proveedor acredita de modo satisfactorio su calidad. 	
Durante su transporte por la obra: <ul style="list-style-type: none"> Se transportará desde su lugar de acopio y almacenamiento en la obra a su lugar de utilización en tolvas y/o contenedores que garanticen su estabilidad. Se prestará especial atención al lugar de destino, analizando convenientemente si las cargas a depositar en el mismo por acopio del material pueden ser soportadas con las debidas garantías de seguridad. No se acopiará nunca sobre bordes de forjados, andamios y en especial en las pendientes de la cubierta, etc. en evitación de sobrecargas que pudiesen dar como consecuencia el desplome del material. 	
Aspectos preventivos en su manipulación y almacenaje	
<ul style="list-style-type: none"> Se deberán tomar las medidas adecuadas para garantizar que los operarios disponen de los EPIS correspondientes definidos en la memoria de seguridad. Su manipulación y forma de empleo estará de acuerdo con las recomendaciones del proveedor, reglas usuales de buena práctica y las instrucciones de la Dirección de Obra. 	
<ul style="list-style-type: none"> Lugar de almacenaje: Según los planos Tipo de Acopio: A montón 	

8.3. Aglomerantes

8.3.1. Cal

FICHA TÉCNICA	
Tipología y Características	
<ul style="list-style-type: none"> Peso específico : 1,05 K/dm³ Formas disponibles en obra : En sacos Peso aproximado del material de obra : K Volumen aproximado del material de obra : m³ 	
La cal en esta obra se utilizan para : <ul style="list-style-type: none"> La realización de Pastas y Lechadas, conforme se especifica en el proyecto de ejecución. 	
Información relacionada con los riesgos derivados de su utilización	
<ul style="list-style-type: none"> Los riesgos principales por manipulación de la cal son: Dermatitis y Conjuntivitis. 	

<ul style="list-style-type: none"> La utilización de las cales deberá hacerse siguiendo las reglas usuales de buenas prácticas. Las lesiones de tipo cutáneo provocan eczema en la piel, con las molestias derivadas de tales afecciones. Se recomienda el uso de guantes, pero debido a los problemas de movilidad del operario en la manipulación de elementos es conveniente que se utilicen en previsión de estos daños cremas protectoras. Las cales deberán acopiarse en sacos debidamente estructurados y por tongadas, sobre bases estables, sólidas y resistentes, con las debidas condiciones de seguridad y estabilidad, para evitar desmoronamientos del material acopiado. Deberán seguirse las recomendaciones del fabricante relativas a su utilización y acopio. En términos generales, la información relacionada con los riesgos derivados de su utilización será la correspondiente a la "Ficha de datos de Seguridad" exigida por la normativa sobre clasificación, envasado y etiquetado de productos, y que se incluye con el mismo.
Medidas preventivas a adoptar
En la recepción de este material : <ul style="list-style-type: none"> La Dirección Técnica de esta obra exigirá la realización de los ensayos adecuados a su recepción en obra que garanticen la calidad del material de acuerdo con las especificaciones del proyecto, eximiendo de estos ensayos a aquellos que posean sellos de calidad o que acrediten de modo satisfactorio la realización de estos ensayos.
Durante su transporte por la obra: <ul style="list-style-type: none"> Se transportará desde su lugar de acopio y almacenamiento en la obra a su lugar de utilización debidamente acopiada. No se rebasarán las cargas máximas establecidas en los medios utilizada para su transporte por la obra. No se acopiará nunca sobre bordes de forjados, taludes, andamios, etc. en evitación de sobrecargas que pudiesen dar como consecuencia el desplome del material.
Aspectos preventivos en su manipulación y almacenaje
<ul style="list-style-type: none"> Los operarios deberán protegerse convenientemente del contacto de la cal, mediante el uso de guantes y de cremas. Los operarios deberán cuidar su limpieza corporal, en evitación de agresiones de la piel. Es necesario que dispongan de mono de trabajo en las operaciones de manipulación de la cal. Para prevenir la conjuntivitis causada por el polvo de la cal deberá usarse gafas apropiadas. Su manipulación y forma de empleo estará de acuerdo con las recomendaciones del proveedor, reglas usuales de buena práctica y las instrucciones de la Dirección de Obra.
<ul style="list-style-type: none"> Lugar de almacenaje: Según los planos Tipo de Acopio: Paletizado en sacos

8.4. Morteros

8.4.1. Mortero de cal

FICHA TÉCNICA
Tipología y Características <ul style="list-style-type: none"> Peso específico : 1,3 K/dm³ Formas disponibles en obra : En sacos Peso aproximado del material de obra : K Volumen aproximado del material de obra : m³
El mortero de cal en esta obra se utilizan para : <ul style="list-style-type: none"> Realización de pasta utilizada en diferentes operaciones.
Información relacionada con los riesgos derivados de su utilización <ul style="list-style-type: none"> Los riesgos principales por manipulación de la cal son: Dermatitis y Conjuntivitis. La utilización de los morteros de cal deberá hacerse siguiendo las reglas usuales de buenas prácticas. Las lesiones de tipo cutáneo provocan eczema en la piel, con las molestias derivadas de tales afecciones. Se recomienda el uso de guantes, pero debido a los problemas de movilidad del operario en la manipulación de elementos es conveniente que se utilicen en previsión de estos daños cremas protectoras. La cal deberá acopiarse en sacos debidamente estructurados y por tongadas, sobre bases estables, sólidas y resistentes, con las debidas condiciones de seguridad y estabilidad, para evitar desmoronamientos del material acopiado. Deberán seguirse las recomendaciones del fabricante relativas a su utilización y acopio. En términos generales, la información relacionada con los riesgos derivados de su utilización será la

correspondiente a la "Ficha de datos de Seguridad" exigida por la normativa sobre clasificación, envasado y etiquetado de productos, y que se incluye con el mismo.
Medidas preventivas a adoptar
En la recepción de este material : <ul style="list-style-type: none"> La Dirección Técnica de esta obra exigirá la realización de los ensayos adecuados a su recepción en obra que garanticen la calidad del material de acuerdo con las especificaciones del proyecto, eximiendo de estos ensayos a aquellos que posean sellos de calidad o que acrediten de modo satisfactorio la realización de estos ensayos.
Durante su transporte por la obra: <ul style="list-style-type: none"> Se transportará desde su lugar de amasado en la obra a su lugar de utilización en cubetas. No se rebasarán las cargas máximas establecidas en la maquinaria, equipos y medios utilizada para su transporte por la obra. No se acopiará nunca sobre bordes de forjados, taludes, andamios, etc. en evitación de sobrecargas que pudiesen dar como consecuencia el desplome del material.
Aspectos preventivos en su manipulación y almacenaje
<ul style="list-style-type: none"> Los operarios deberán protegerse convenientemente del contacto de la cal, mediante el uso de guantes y de cremas. Los operarios deberán cuidar su limpieza corporal, en evitación de agresiones de la piel. Es necesario que dispongan de mono de trabajo en las operaciones de manipulación de la cal. Para prevenir la conjuntivitis causada por el polvo de la cal deberá usarse gafas apropiadas. Su manipulación y forma de empleo estará de acuerdo con las recomendaciones del proveedor, reglas usuales de buena práctica y las instrucciones de la Dirección de Obra.
<ul style="list-style-type: none"> Lugar de almacenaje: Según los planos Tipo de Acopio: Aglomerante :Paletizado en sacos / Árido : A montón

8.5. Metales

8.5.1. Aleaciones ligeras

FICHA TÉCNICA
Tipología y Características <ul style="list-style-type: none"> Peso específico : 2,7 K/dm³ Formas disponibles en obra : Perfiles y piezas Volumen aproximado del material de obra : m³
Aleación ligera : <ul style="list-style-type: none"> La aleación ligera se utiliza en la obra como elemento de cerramiento de huecos verticales en tabiques y exteriores en la forma de puertas y ventanas. Se realizará de acuerdo con las especificaciones contenidas en el Proyecto.
Información relacionada con los riesgos derivados de su utilización <ul style="list-style-type: none"> La utilización de las piezas o perfiles de aleación ligera, su traslado y puesta en obra requiere de esfuerzos para el personal que las manipula. Deberá por lo tanto instruirse sobre el manejo y elevación manual de cargas pesadas. Así mismo se deberá proveer de los EPIS apropiados para evitar lesiones lumbares. La disposición de las hojas de puertas y ventanas puede implicar el riesgo de caídas a distinto nivel. Deberá proveerse a los operarios de protecciones colectivas que impidan la caída de los mismos (Redes de seguridad, Barandillas) y/o de los epis necesarios para impedir la caída (arnés de seguridad, calzado antideslizante). Deberán utilizarse medios auxiliares autorizados previamente por el Coordinador de seguridad. No podrán utilizarse escaleras, andamios, plataformas y demás medios que previamente no hayan sido autorizados por el coordinador de seguridad. Las piezas y perfiles de aleación ligera deberán acopiarse sobre bases estables, sólidas y resistentes, con las debidas condiciones de seguridad y estabilidad, para evitar caídas por desplome del material acopiado. No acopiarlo nunca sobre superficies inclinadas o resbaladizas. La utilización de la carpintería ligera en la obra implica la necesidad de cortar perfiliería. Se mostrará especial atención durante el corte de las mismas ya que puede producir : <ul style="list-style-type: none"> Proyección de partículas: al cortarse indebidamente pueden proyectarse partículas agresivas. Deberá en tales casos protegerse los ojos. Cortes: Durante la manipulación del material cortado, deberá utilizarse protectores en las manos. Sobreesfuerzos: Al tener que desplazar las piezas por la obra, deberá instruirse a los operarios sobre la manipulación correcta de cargas manuales.

<ul style="list-style-type: none"> • Posturas inadecuadas: Al permanecer durante largo tiempo en posturas molestas, deberá informarse a los operarios de las posturas correctas de trabajo.
Medidas preventivas a adoptar
En la recepción de este material : <ul style="list-style-type: none"> • La Dirección Técnica de esta obra exigirá la realización de los ensayos adecuados a su recepción en obra que garanticen la calidad del material de acuerdo con las especificaciones del proyecto, eximiendo de estos ensayos a aquellos materiales que posean sellos de calidad o que acrediten de modo satisfactorio la realización de estos ensayos. • El embalaje de las piezas deberá venir con marca y dirección del fabricante.
Durante su transporte por la obra: <ul style="list-style-type: none"> • Se transportará desde su lugar de almacenamiento en la obra a su lugar de utilización debidamente acopiado, en evitación de caídas accidentales por desplome del material. • El transporte se realizará no rebasando nunca las cargas máximas de la máquina de elevación y otros medio de transporte utilizados. • Se prestará especial atención al lugar de destino, analizando convenientemente si las cargas a depositar en el mismo por acopio del material pueden ser soportadas con las debidas garantías de seguridad.
Aspectos preventivos en su manipulación y almacenaje
<p>Los materiales cumplirán las condiciones especificadas en el proyecto.</p> <p>De carácter general :</p> <ul style="list-style-type: none"> • Todas las piezas que se comprueben que son defectuosas, serán retiradas y sustituidos por otras satisfactorias, en evitación de riesgos durante su manipulación, almacenaje y puesta en obra. • Las uniones entre perfiles se harán a inglete por medio de escuadras interiores unidas a los perfiles por tornillos, remaches o ensamble a presión. • El sellado será adecuado y según las especificaciones del fabricante. • Se suministran como unidades preparadas para su colocación en obra con todos los accesorios necesarios; no requieren acabados de pintura u otras protecciones. Deberán seguirse atentamente las instrucciones y recomendaciones del fabricante. • Antes de manipular las piezas y perfiles de aleación ligera, los trabajadores habrán sido instruidos en la manipulación de cargas pesadas. • Deberán conocerse los riesgos propios de las herramientas manuales: Destornillador, martillo, alicates, etc., y tener presente las medidas preventivas frente a cada una de ellas. • Se deberán tomar las medidas adecuadas para garantizar que los operarios disponen de los EPIS correspondientes. • Su manipulación y forma de empleo estará de acuerdo con las recomendaciones del proveedor, reglas usuales de buena práctica y las instrucciones de la Dirección de Obra.
<ul style="list-style-type: none"> • Lugar de almacenaje: Según los planos • Tipo de Acopio: Paletizado

8.6. Unión, fijación y sellado

8.6.1. Juntas especiales

FICHA TÉCNICA
Tipología y Características
<ul style="list-style-type: none"> • Formas disponibles en obra : piezas sueltas de diferentes tamaños <p>Las juntas serán estancas a la presión de prueba, resistirán los esfuerzos mecánicos y no producirán alteraciones apreciables en el régimen hidráulico de las tuberías en las que estén colocadas.</p> <p>Todos los elementos deberán permitir el correcto acoplamiento del sistema de juntas empleado para que éstas sean estancas; a cuyo fin los extremos de cualquier elemento estarán perfectamente acabados para que las juntas sean impermeables, sin defectos que repercutan en el ajuste y montaje de las mismas, evitando tener que forzarlas.</p>
Las juntas de estanqueidad en esta obra se utilizan para : <ul style="list-style-type: none"> • Realización de operaciones de estanquidad de tubos, conforme se especifica en el proyecto de ejecución. • Las juntas que se utilizarán podrán ser según el material con que está fabricado el tubo: manguito del mismo material y características del tubo con anillos elásticos, copa con anillo elástico, soldadura u otras que garanticen su estanquidad y perfecto funcionamiento. Los anillos serán de caucho natural o sintético, podrán ser la sección

circular, sección en V o formados por piezas con rebordes, que asegure la estanquidad.
Información relacionada con los riesgos derivados de su utilización
<ul style="list-style-type: none"> La utilización de las juntas lleva aparejado la utilización de adhesivos, soldadura, herrajes, etc. Deberá por lo tanto tomarse las medidas preventivas en la utilización de este tipo de medios y en el uso de las herramientas necesarias. La realización de las operaciones deberá hacerse siguiendo las reglas usuales de buenas prácticas. Deberán seguirse las recomendaciones del fabricante relativas a su utilización y uso.
Medidas preventivas a adoptar
En la recepción de este material : <ul style="list-style-type: none"> La Dirección Técnica de esta obra exigirá la realización de los ensayos adecuados a su recepción en obra que garanticen la calidad del producto de acuerdo con las especificaciones del proyecto, eximiendo de estos ensayos a aquellos que posean sellos de calidad o que acrediten de modo satisfactorio la realización de estos ensayos.
Durante su transporte por la obra: <ul style="list-style-type: none"> Se transportará desde su lugar de acopio y almacenamiento en la obra a su lugar de utilización se realizará en contenedores y bateas debidamente acopiados.
Aspectos preventivos en su manipulación y almacenaje
<ul style="list-style-type: none"> Deberán seguirse las instrucciones definidas en los planos y detalles de la junta que se va a emplear de acuerdo con las condiciones del proyecto, así como características de los materiales, elementos que la forman y descripción del montaje. Las juntas de los tubos de polietileno de alta densidad se harán mediante soldadura a tope que se efectuarán por operario especialista expresamente calificado por el fabricante. Para la junta que precise en obra trabajos especiales para su ejecución (soldadura, hormigonado, retacado, etc...) deberán seguirse los planos de ejecución de estas y el detalle completo de la ejecución y características de los materiales. Para usos complementarios podrán emplearse, en tubos de Policloruro de Vinilo no plastificado, uniones encoladas con adhesivos y solo en los tubos de diámetro igual o menor de doscientos cincuenta milímetros, con la condición de que sean ejecutados por un operario especialista expresamente calificado por el fabricante, y con el adhesivo indicado por éste, que no deberá despegarse con la acción agresiva del agua. En las juntas de tubos circulares y ovoides, se seguirán los pasos marcados por el fabricante, en la colocación de herrajes y accesorios, debiendo hacerse por operarios especialistas. Los tubos de fundición se presentan con los extremos lisos o bien encopados. Si la tubería presenta extremos lisos, la junta se realizará mediante manguito metálico de acero inoxidable. Las juntas de tuberías con un extremo encopado se realizan mediante aro de estanquidad, siendo realizadas las operaciones siguiendo las especificaciones del fabricante y por personal cualificado. La ejecución de todas las operaciones se realizará de acuerdo con las especificaciones contenidas en el Proyecto o en su defecto con arreglo a las instrucciones del fabricante. Para la aplicación de los productos a base de siliconas, adhesivos, etc., los locales de trabajo deberán estar ventilados adecuadamente, empleándose las mascarillas y epis apropiados y recomendados por el fabricante. En tales casos se procurará en todo momento que los recipientes estén alejados de cualquier foco de calor, fuego o chispa que pueda provocar un accidente. Se prohibirá soldar en los alrededores de la aplicación de los productos. Para ello deberá señalizarse convenientemente la zona de seguridad. Se prestará especial atención al lugar de acopio de los productos a base de silicona, adhesivos, resinas, etc., comprobando que el local está bien ventilado y su temperatura es la adecuada. Deberán tomarse precauciones para evitar atmósferas inflamables por la volatilización de los productos. Los operarios deberá protegerse convenientemente del contacto de productos irritantes, mediante el uso de guantes. En las irritaciones de la piel causadas por contacto, deberá someterse a examen médico lo antes posible. Su manipulación y forma de empleo estará de acuerdo con las recomendaciones del proveedor, reglas usuales de buena práctica y las instrucciones de la Dirección de Obra.
<ul style="list-style-type: none"> Lugar de almacenaje: Según los planos Tipo de Acopio: Envasado

9. Sistema decidido para controlar la seguridad durante la ejecución de la obra

9.1. Criterios para establecer el seguimiento del Plan de Seguridad

Justificación.

La Ley 54/2003 introduce "Modificaciones en la Ley sobre infracciones y sanciones en el orden social", mediante el **Artículo décimo. Infracciones graves en materia de prevención de riesgos laborales** :

Seis. Se añade un nuevo apartado 23 en el Artículo 12 de la "Ley de infracciones y sanciones en el orden social" con la siguiente redacción:

«23.En el ámbito de aplicación del Real Decreto 1627/1997,de 24 de octubre, por el que se establecen las disposiciones mínimas de seguridad y salud en las obras de construcción:

a) Incumplir la obligación de elaborar el plan de seguridad y salud en el trabajo con el alcance y contenido establecidos en la normativa de prevención de riesgos laborales, en particular por carecer de un contenido real y adecuado a los riesgos específicos para la seguridad y la salud de los trabajadores de la obra o por no adaptarse a las características particulares de las actividades o los procedimientos desarrollados o del entorno de los puestos de trabajo.

b) Incumplir la obligación de realizar el seguimiento del plan de seguridad y salud en el trabajo, con el alcance y contenido establecidos en la normativa de prevención de riesgos laborales.»

Tal y como se aprecia, se establece como obligación empresarial :

- Por un lado la elaboración del *Plan de Seguridad*
- Y por otro, la implantación en obra de un sistema que permita realizar el seguimiento de las diferentes unidades de obra, máquinas y equipos contemplados en el Plan de Seguridad.

Sistema de seguimiento y Control del Plan de Seguridad :

a) Seguimiento de las distintas unidades de obra :

Mediante "*Fichas de Comprobación y Control*" que incluirán en función de la unidad de que se trate, diferentes puntos de chequeo, que con la frecuencia y periodicidad planificada, permitirá establecer un seguimiento riguroso de todas las unidades de obra.

b) Seguimiento de máquinas y equipos :

Mediante "*Fichas de control de máquinas y equipos*" se establecerá un seguimiento en la Recepción de la Maquinaria con diferentes puntos de chequeo, y posteriormente con la frecuencia y periodicidad planificada, permitirá establecer un seguimiento riguroso del estado de la maquinaria de obra.

c) Seguimiento de la documentación de contratas, subcontratas y trabajadores autónomos :

La solicitud de documentación por parte del Contratista a Subcontratas y Trabajadores autónomos, así como la restante documentación, notificaciones, Avisos, Información, etc. de la obra se realizará mediante la firma de documentos acreditativos y Actas por parte de los interesados, que reflejen y sirva de justificación de dicho acto.

A tal efecto, junto al "*Pliego de Condiciones*" se anexa el documento de "*Estructura Organizativa*" de la obra, donde se definen y clarifican las Responsabilidades, Funciones, Prácticas, Procedimientos y Procesos por los que se regirá la obra.

d) Seguimiento de la entrega de EPIS :

El control de entrega de equipos de protección individual se realizará mediante la firma del documento acreditativo por parte del trabajador, que reflejen y sirva de justificación de dicho acto.

e) Seguimiento de las Protecciones Colectivas :

Las operaciones de montaje, desmontaje, mantenimiento y en su caso elevación o cambio de posición se llevarán a cabo siguiendo las especificaciones técnicas establecidas en el Capítulo de **Protecciones colectivas** de esta misma Memoria, donde se detalla rigurosamente.

El seguimiento del estado de las mismas se realizará con la frecuencia y periodicidad planificada, mediante los puntos establecidos en listas de chequeo para tal fin.

f) Vigilancia de la Seguridad por los Recursos Preventivos :

Los recursos preventivos en esta obra tendrán como objeto vigilar el cumplimiento de las medidas incluidas en el plan de seguridad y salud en el trabajo y comprobar la eficacia de éstas, para aquellas unidades de obra en las que haya sido requerida su presencia.

A tal efecto, en dichas unidades de obra se especifica detalladamente y para cada una de ellas las actividades de vigilancia y control que deberán hacer en las mismas.

10. Sistema decidido para Formar e informar a los trabajadores

10.1. Criterios generales

Justificación.

La Ley 31/1995 de Prevención de Riesgos Laborales establece en el Artículo 19 establece :

Artículo 19: Formación de los trabajadores

1. En cumplimiento del deber de protección, el empresario deberá garantizar que cada trabajador reciba una formación teórica y práctica, suficiente y adecuada, en materia preventiva, tanto en el momento de su contratación, cualquiera que sea la modalidad o duración de ésta, como cuando se produzcan cambios en las funciones que desempeñe o se introduzcan nuevas tecnologías o cambios en los equipos de trabajo. La formación deberá estar centrada específicamente en el puesto de trabajo o función de cada trabajador, adaptarse a la evolución de los riesgos y a la aparición de otros nuevos y repetirse periódicamente, si fuera necesario.

Por otro lado, la Ley 54/2003 introduce "Modificaciones en la Ley sobre infracciones y sanciones en el orden social", mediante el **Artículo decimoprimer.** *Infracciones muy graves en materia de prevención de riesgos laborales :*

Uno. El apartado 8 del Artículo 13 de la "Ley de infracciones y sanciones en el orden social", queda redactado de la siguiente forma:

8.a) No adoptar el promotor o el empresario titular del centro de trabajo, las medidas necesarias para garantizar que aquellos otros que desarrollen actividades en el mismo reciban la información y las instrucciones adecuadas, en la forma y con el contenido y alcance establecidos en la normativa de prevención de riesgos laborales, sobre los riesgos y las medidas de protección, prevención y emergencia cuando se trate de actividades reglamentariamente consideradas como peligrosas o con riesgos especiales.

Sistema de Formación e Información.

Tal y como se aprecia, es una obligación empresarial del Contratista, realizar dicha formación, la cual es a su vez fundamental para optimizar los resultados en materia de prevención de riesgos de la obra. Esta formación se dará por medio de "*Fichas*", quedando registrada documentalmente la entrega y la recepción por parte del trabajador, e incluirá :

- Los procedimientos seguros de trabajo
- Los riesgos de su actividad en la obra y las medidas preventivas
- El uso correcto de los EPIS que necesita.
- La utilización correcta de las protecciones colectivas.
- La señalización utilizada en obra.
- Las actuaciones en caso de accidente, situación de emergencia, etc.
- Los teléfonos de interés.

Eivissa, 13 de Marzo de 2009

Fdo. EVA RIERA LOCK, ARQUITECTA TÉCNICA MUNICIPAL

Índice general

1. Descripción de la obra

1.1. Datos generales del proyecto y de la obra

2. Justificación documental

2.1. Justificación del Estudio de Seguridad y Salud

2.2. Objetivos del Estudio de Seguridad

3. Deberes, obligaciones y compromisos

4. Prevención de riesgos

4.1. Análisis de los métodos de ejecución y de los materiales y equipos a utilizar

4.1.1. Operaciones previas a la ejecución de la obra

4.2. Identificación de riesgos y evaluación de la eficacia de las protecciones técnicas y medidas preventivas establecidas, según los métodos y sistemas de ejecución previstos en el proyecto

4.2.1. Método empleado en la evaluación de riesgos

4.2.2. Instalaciones provisionales de obra

4.2.3. Unidades de obra

- Actuaciones previas - Operaciones previas - Estudios previos - Estudios y reconocimientos geológicos y geotécnicos - Reconocimiento de campo

- Actuaciones previas - Operaciones previas - Despeje, desbroce y limpieza del terreno - Remoción de tierra vegetal

- Actuaciones previas - Operaciones previas - Señalización provisional de tráfico - Señalización horizontal

- Actuaciones previas - Operaciones previas - Señalización provisional de tráfico - Defensas Rígidas y Barreras de Seguridad

- Actuaciones previas - Operaciones previas - Vallado de obra

- Actuaciones previas - Operaciones previas - Señalización provisional de obra

- Actuaciones previas - Derribos - Antes de la demolición - Instalación de andamios

- Actuaciones previas - Derribos - Antes de la demolición - Inst. de medios de protección colectiva

Edificación - Actuaciones previas - Derribos - Antes de la demolición - Inst. de medios de evacuación de escombros

- Acondicionamiento y cimentación - Movimiento de tierras - Explanación - Desmonte

- Acondicionamiento y cimentación - Movimiento de tierras - Rellenos - Relleno y extendido

- Acondicionamiento y cimentación - Movimiento de tierras - Transportes - Transportes de tierras

- Acondicionamiento y cimentación - Movimiento de tierras - Transportes - Transportes de escombros

- MURALLAS - Fábricas - Piedra - Muro mampostería en seco

Edificación - Cubiertas - Azoteas - No transitables

- Revestimientos - Paramentos - Revocos

4.2.4. Localización e identificación de trabajos que implican riesgos especiales (Anexo II RD 1627/1997)

Riesgos especialmente graves de sepultamiento, hundimiento o caída de altura

4.2.5. Identificación de riesgos no eliminados de carácter general en la obra

4.2.6. Servicios sanitarios y comunes de los que está dotado este centro de trabajo

Servicios higiénicos

Vestuario

Botiquín

5. Equipos técnicos

5.1. Maquinaria de obra

5.1.1. Maquinaria de elevación

Montacargas de pequeña carga

5.1.2. Maquinaria de transporte

Dumper

Camión transporte

5.1.3. Maquinaria manipulación de hormigón

Hormigonera carretilla

Depósito de agua

5.1.4. Pequeña maquinaria

Sierra circular

Radiales eléctricas

Taladros eléctricos

Compresor

Regla vibrante

Martillo rompedor

Herramientas manuales

5.2. Medios auxiliares

5.2.1. Andamios en general

5.2.2. Andamios de borriquetas

5.2.3. Andamios metálicos tubulares europeos

5.2.4. Puntales

5.2.5. Bajantes de escombros

5.2.6. Cubilote de hormigonado

6. EPIs

6.1. Protección auditiva

6.1.1. Orejeras

6.2. Protección de la cabeza

6.2.1. Cascos de protección (para la construcción)

6.3. Protección contra caídas

6.3.1. Dispositivos de descenso (descensores)

6.3.2. Cinturones para sujeción y retención y componentes de amarre de sujeción

6.3.3. Arnesees anticaídas

6.3.4. Arnesees de asiento

6.3.5. Dispositivos de anclaje

6.4. Protección de la cara y de los ojos

6.4.1. Protección ocular. Uso general

6.4.2. Protectores faciales de malla para uso industrial y no industrial frente a riesgos mecánicos y/o calor

6.5. Protección de manos y brazos

6.5.1. Guantes de protección contra riesgos mecánicos de uso general

6.5.2. Guantes de protección contra productos químicos

6.6. Protección de pies y piernas

6.6.1. Calzado de seguridad y protección de uso profesional resistente a los cortes

6.6.2. Calzado de seguridad, protección y trabajo de uso profesional resistencia al

deslizamiento

6.7. Protección respiratoria

6.7.1. Mascarillas

E.P.R. mascarillas

7. Protecciones colectivas

7.1. Sistema $\beta 3$

7.1.1. Líneas de vida sistema $\beta 3$

Línea de vida horizontal encofradores sistema $\beta 3$

Punto de anclaje a Forjado sistema $\beta 3$

7.2. Vallado de obra

7.3. Señalización

7.4. Balizas

7.5. Instalación eléctrica provisional

7.6. Toma de tierra

7.7. Barandillas

7.8. Redes

7.8.1. Red vertical

8. Materiales

8.1. Pétreos

8.1.1. Sillerías

8.2. Áridos y rellenos

8.2.1. Arenas

8.3. Aglomerantes

8.3.1. Cal

8.4. Morteros

8.4.1. Mortero de cal

8.5. Metales

8.5.1. Aleaciones ligeras

8.6. Unión, fijación y sellado

8.6.1. Juntas especiales

9. Sistema decidido para controlar la seguridad durante la ejecución de la obra

9.1. Criterios para establecer el seguimiento del Plan de Seguridad

10. Sistema decidido para Formar e informar a los trabajadores

10.1. Criterios generales

Índice general