

DOCUMENTO 3: MEMORIA AMBIENTAL

15 OBJETO DEL PROYECTO, NORMATIVA, CLASIFICACIÓN Y PROCEDIMIENTO DE EVALUACIÓN

15.1 OBJETO

Se elabora la presente Memoria Ambiental a los efectos de informar a la Comissió de Medi Ambient de les Illes Balears de la intención del ajuntament d'Eivissa de llevar a cabo el proyecto de planta fotovoltaica sobre cubierta del edificio de la biblioteca de Can Ventosa.

El documento se elabora de acuerdo con lo que establece la Ley 12/2016 de 17 d'agosto de evaluación ambiental en las Islas Baleares.

15.2 NORMATIVA A CUMPLIR

- Ley 12/2016 de 17 d'agosto de evaluación ambiental en las Islas Baleares.
- Ley 9/2018, de 5 de diciembre, por la que se modifica la Ley 21/2013, de 9 de diciembre, de evaluación ambiental, la Ley 21/2015, de 20 de julio, por la que se modifica la Ley 43/2003, de 21 de noviembre, de Montes y la Ley 1/2005, de 9 de marzo, por la que se regula el régimen del comercio de derechos de emisión de gases de efecto invernadero.
- Decreto 85/2004, de 1 de Octubre, por el que se modifica el Decreto 4/1986, de 23 de enero de implantación y regulación de los estudios de evaluación de impacto ambiental. BOIB 139, de 7-10-2004.
- Orden de 10 de Septiembre de 1999, por la que se prorrogan los plazos para emitir informes del art. 8 del Anexo I del Decreto 4/83, de 23 de enero, de implantación, regularización de los estudios de evaluación de impacto ambiental. BOCAIB 115, de 11-09-1999.
- Ley 12/1998, de 21 de Diciembre, del Patrimonio Histórico de las Illes Balears. BOCAIB de 29-12-1998.

- Decreto 18/1996, de 8 de Febrero, mediante el cual se aprueba el Reglamento de actividades clasificadas. BOIB 25, de 24-2-1996.
- Ley 3/1987, de 18 de Marzo, de medidas de Fomento del Patrimonio Histórico de las Islas Baleares. BOCAIB DE 2-4-1987 Y BOE de 13-4-1987.
- Decreto 4/1986, de 23 de Enero, de Implantación y regulación de los Estudios de Evaluación Ambiental. BOCAIB de 10-2-1986.

15.3 CLASIFICACIÓN Y PROCEDIMIENTO DE EVALUACIÓN

La planta fotovoltaica que se proyecta se acogerá al Real Decreto 413/2014, de 6 de junio, por el que se regula la actividad de producción de energía eléctrica a partir de fuentes de energía renovables, cogeneración y residuos.

De acuerdo con dicho Real Decreto, la instalación que se proyecta, se clasificará como una instalación del grupo b, y concretamente se clasificará en el subgrupo b.1.1., descrito como la producción de energía eléctrica a partir de tecnología fotovoltaica.

La planta a proyectar se acogerá al Real Decreto 244/2019 de 9 de abril por el que se regulan las condiciones administrativas, técnicas y económicas de las modalidades de suministro de energía eléctrica con autoconsumo y por el Real Decreto 1699/2011, de 18 de noviembre, por el que se regula la conexión a red de instalaciones de producción de energía eléctrica de pequeña potencia. De acuerdo con dicho Real Decreto se corresponde con una instalación con modalidad de autoconsumo con excedentes, un consumidor asociado a una o varias instalaciones de producción debidamente inscritas en el registro administrativo de de instalaciones de producción de energía eléctrica conectadas en el interior de su red o que compartan infraestructura de conexión con éste o conectados a través de una línea directa. El promotor de la actual instalación y de la nueva que se proyecta con el presente proyecto será la misma institución.

La instalación de plantas fotovoltaicas con potencia menor de 100 kW y superficie ocupada de aproximadamente 272 m² no se encuentra entre las relacionadas en el Anexo II de la Ley 12/2016, dentro del epígrafe Grupo 2.

La parcela donde se ubicará la planta no se encuentra incluida en los espacios de la Red Ecológica Europea Natura 2000.

15.4 EMPLAZAMIENTO Y DESCRIPCIÓN GENERAL DE LA EDIFICACIÓN

15.4.1 EMPLAZAMIENTO DEL EDIFICIO

La planta fotovoltaica se situará sobre cubierta de la edificación de la biblioteca de Can Ventosa, ubicada en la Av. Ignasi Wallis, 26, 07800 del término municipal d' Eivissa.

La calificación urbanística de la zona es, según el vigente P.G.O.U. de Ibiza, de Suelo Urbano.

Se adjunta imagen de satélite donde se puede apreciar fisonomía del edificio y entorno de alrededores.



Figura 15. Ortofotografía de la cubierta de la biblioteca de Can Ventosa [google maps]

15.4.2 DESCRIPCIÓN GENERAL DE LA EDIFICACIÓN

La construcción comprende una parte con 2 alturas y la otra con 3.

La cubierta es plana con acabado de baldosa la cubierta inferior y tela asfáltica la superior. La edificación está constituida por una estructura de forjado unidireccional de vigetas y bovedillas de canto 25cm que apoya en pilares de hormigón.

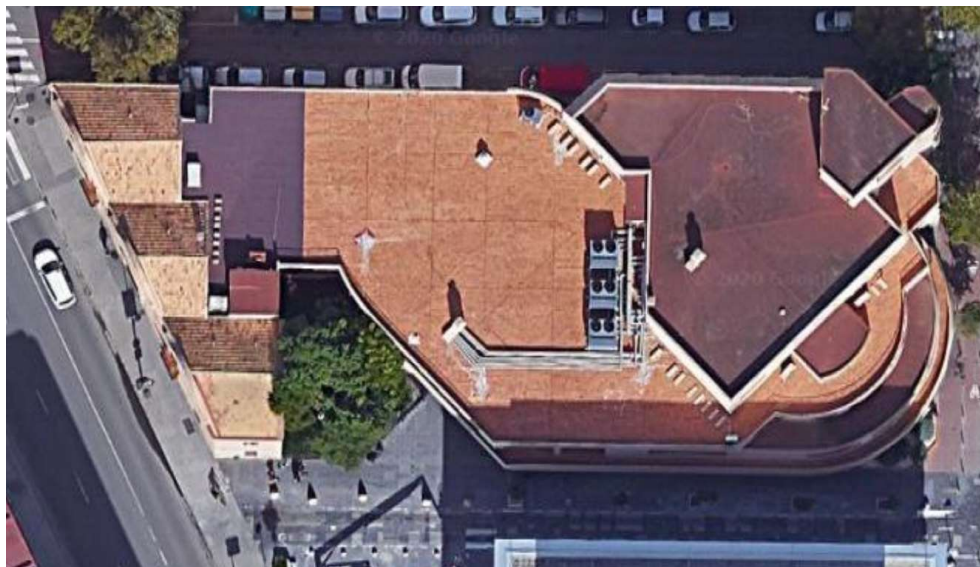
La superficie total de cubiertas es de 1.112 m², con una superficie aprovechable para la nueva instalación de paneles de 752 m² distribuida en dos espacios.

A efectos de orientación de paneles en la cubierta es de sud.

15.5 DESCRIPCIÓN DE LA INSTALACIÓN Y DE LA ACTIVIDAD

15.5.1 DESCRIPCIÓN DE LA INSTALACIÓN

Los paneles fotovoltaicos se ubicarán sobre los espacios disponibles en la cubierta del edificio.

Las características principales de la instalación se recogen en tabla siguiente:

CUADRO RESUMEN DE CARACTERÍSTICAS DE LAS PLANTA FOTOVOLTAICA

CEIP SA BLANCA DONA	
PARÁMETRO	DISEÑO
SUPERFICIE DE CUBIERTA	1.112 m ²
SUPERFICIE DISPONIBLE PARA IMPLANTACIÓN	752 m ²
ORIENTACIÓN DE PANELES	sud
TAMAÑO DE PANELES	
LARGO	1.68 mm
ANCHO	990 mm
FONDO	40 mm
PESO PANEL	22,8 kg
INCLINACIÓN DE PANELES	30°
NÚMERO DE PANELES	162
POTENCIA NOMINAL DE PANEL	320 W
POTENCIA PICO INSTALADA	51.840 W
POTENCIA NOMINAL DE INSTALACIÓN (INVERSORES)	60.000 W
NÚMERO DE INVERSORES	1
RENDIMIENTO DEL SISTEMA FOTOVOLTAICO	88,14%

El inversor, así como el resto de elementos de monitorización, maniobra y protección de la instalación, se alojarán en la cubierta de dos niveles, pared derecha entrando a la cubierta. Se conectara a la red interior en el subcuadro de clima.

Los paneles solares mantendrán una orientación fija sud (alineacioneados a peto en el área de cubierta oeste) y se sujetarán atornillados a la estructura soporte de perfilaría de aluminio. Los módulos se dispondrán con un ángulo de inclinación de 30°.

El punto de conexión a red se establece en subcuadro de clima, concretamente en el interruptor general existente.

15.5.2 DESCRIPCIÓN DE LA ACTIVIDAD

La instalación tendrá carácter permanente, con una vida útil de al menos 30 años.

Durante la explotación de la planta no se prevén obras o transporte de material diferentes al mero mantenimiento regular y supervisión del correcto estado de operación, así como la sustitución, si es el caso, de algún equipo o material menor que haya podido fallar.

15.6 ALTERNATIVAS ESTUDIADAS Y ACUMULACION CON OTROS PROYECTOS

15.6.1 ALTERNATIVAS ESTUDIADAS

De entre las diferentes modalidades para la implantación de sistemas fotovoltaicos cabe mencionar el uso de suelo rústico sin transformar, invernaderos, cubiertas de edificaciones rurales, espacios urbanos residuales, cubiertas de edificios y otros elementos urbanos.

La implantación sobre cubierta de edificaciones existentes se reconoce como la mejor solución desde el punto de vista medioambiental al no consumir territorio y realizarse sobre suelo transformado.

15.6.2 ACUMULACIÓN CON OTROS PROYECTOS

En comparación con otros territorios de baleares o de la península las plantas fotovoltaicas han tenido hasta el presente muy escasa implantación en la isla de Eivissa.

15.7 IMPACTOS POTENCIALES SOBRE EL MEDIO AMBIENTE

15.7.1 FASE DE CONSTRUCCIÓN

Impacto sobre el terreno

No serán necesarios movimientos de tierra. Toda la instalación se proyecta sobre el edificio ya construido.

Materiales

Los materiales utilizados en la construcción de la planta (perfilaría de aluminio, módulos fotovoltaicos, aparallaje eléctrico), son inertes y no revisten peligro de toxicidad o contaminación para el medio ambiente. Tampoco presentan riesgo de incendio.

El transporte del material tampoco reviste riesgo especial ni precisa de la adopción de medidas especiales.

El almacenaje para el acopio de material se establecerá en zonas delimitadas, sobre suelo ya transformado inerte.

El material sobrante para el montaje, de menor cuantía, si no reutilizable, será llevado a planta de reciclaje para su tratamiento.

Ambiente sonoro

Los efectos sonoros derivados del montaje de la planta son despreciables.

Fase de explotación

Residuos sólidos urbanos

La producción de energía por medios fotovoltaicos no genera residuos urbanos.

Aguas residuales

No se generan aguas residuales.

Emisión de gases

No existe emisión de gases contaminantes.

La generación eléctrica con tecnología fotovoltaica se reconoce como mejora de la calidad ambiental al representar un sistema sustitutivo de la generación eléctrica con otras fuentes combustibles como el carbón o el gas natural.

De acuerdo con las referencias del Ministerio de Energía, la reducción de emisiones de CO₂ con motivo de la construcción de esta planta puede estimarse en:

33 t de CO₂ por año.

749 t de CO₂ en 25 años.

Supone además dejar de consumir recursos fósiles limitados.

Consumo eléctrico

El consumo eléctrico de la planta estará por debajo del 1% de la energía generada y, por tanto, muy reducido.

Impacto acústico

El funcionamiento de las plantas fotovoltaicas no genera ruidos.

Impacto visual

La planta fotovoltaica irá instalada una parte sobre el colegio que corresponde con una edificación de 2 alturas sobre la rasante, y la primera hilera que se ve desde calle es en horizontal, puesto que no es poco visible desde el nivel de la calle.

Fauna y vegetación

La ubicación de las placas solares en lo alto de una edificación existente no implica afección a la vegetación o desaparición de hábitats.

Otros impactos potenciales

Se trata de una instalación segura, estable y permanente para la cual no se prescriben otros impactos potenciales.

15.8 MEJORAS AMBIENTALES Y MEDIDAS PREVENTIVAS, CORRECTORAS O COMPENSATORIAS.

15.8.1 MEJORAS AMBIENTALES

Entre las principales ventajas medioambientales que presenta la tecnología fotovoltaica cabe destacar:

- Ahorro de emisiones contaminantes (CO₂, SO₂, NO_x,, residuos radiactivos).
- No hay transferencia de contaminación entre medios y no genera residuos con su funcionamiento.
- Reducción en el consumo de combustibles fósiles.
- Aprovechamiento de un recurso local abundante y renovable.
- Descentralización de la producción de energía, reduciendo los costes de transporte al acercar la producción al consumo, a la vez que reduciendo pérdidas.

- Evita la generación de energía equivalente en centrales térmicas, de combustible fuel en Eivissa.
- Aumenta la independencia energética del país al disminuir la compra de combustibles.

15.8.2 MEJORAS PREVENTIVAS Y CORRECTORAS

No se precisan al no identificarse impacto ambiental a significar.

15.8.3 MEJORAS COMPENSATORIAS

No se precisan al no identificarse impacto ambiental a significar.

15.9 MATRIZ DE IMPACTOS

		FACTORES					
		Calidad atmosférica	Ambiente sonoro	Paisaje intrínseco	Flora y fauna	Sistema energético	Actividad económica
ACCIONES	FASE CONSTRUCCIÓN	Movimiento de tierra					
		Acopio y uso de materiales					
		Maquinaria y transporte					
		Montaje de la instalación					+
	F. FUNCIÓN	Presencia de la instalación					
		Funcionamiento de la instalación	+++			+++	

15.10 SEGUIMIENTO

La instalación, una vez en operación, no requiere de especial mantenimiento, salvo incidencia de menor relevancia en cuanto a recursos.

Tampoco se generan residuos que requieran un tratamiento periódico.

El titular de la edificación exigirá contractualmente garantías para el correcto mantenimiento, estado de operación y seguimiento de la instalación.

15.11 CONCLUSIONES

El impulso a las energías renovables y, en particular, la generación de electricidad con sistemas fotovoltaicos, constituye una de las estrategias para lograr un desarrollo sostenible desde un punto de vista económico, social y ambiental.

Nuestras administraciones vienen estableciendo programas para su desarrollo, entre los que cabe señalar el Libro Blanco de la Energía (UE), los Planes de Ahorro Energético y de Fomento de las Energías Renovables (IDAE) ó el Pla Director Sectorial Energetic de les Illes Balears, en sus apartados dedicados al impulso de las Energías Renovables.

Esta planta que proyecta l'Ajuntament d'Eivissa participa de este mismo objetivo y pretende ser referencia para la sociedad.

Ibiza, 20 de febrero 2020

FDO. JUAN TUR TORRES

Colegiado núm. 776 COEIB

FDO. AITOR LÓPEZ VIÑAS

Colegiado núm. 825 COEIB